AVENIDA DE MAYO 7..
Buenos Aires, viernes 19 de marzo de 1920

La Epoca

PRECIOS DE SUSCRIPCION
CAPITAL
[illegible]
PROVINCIAS
[illegible]
EXTERIOR
[illegible]
Número del día, 0.05. — Número atrasado [illegible] tro de los 30 días), 0.10. — De fecha anterior, 0.50.

LA EPOCA se envía directamente por correo a toda persona que lo pida, acompañando el importe correspondiente. Los pedidos de suscripciones para el interior de la República, se atenderán por cualquier número de días a razón de 0.05 el ejemplar.

[illegible] EDICION

60.000

[illegible]

[illegible] manifestaciones. Expresa ella la voluntad de la mayoría del pueblo de que la obra de las necesarias reparaciones continúe realizándose sin interrupción y sin desfallecimientos.

La Unión Cívica Radical comprueba una vez más que no han sido estériles sus sacrificios de tantos años. El pueblo, al depositar su voto en las urnas, demuestra que está satisfecho de los resultados obtenidos por el radicalismo en su gestión gubernativa y declara del modo más elocuente su gratitud por los esfuerzos patrióticos hechos en favor de su libertad y de su dignidad ultrajada durante casi medio siglo por una oligarquía irresponsable.

Esos 60.000 votos representan 60.000 ciudadanos resueltos a prestar su concurso decidido y desinteresado a la reparación histórica en que está empeñado el radicalismo. Nada ni nadie puede detener a la Unión Cívica Radical en la ruta patriótica que se ha trazado. No es esto una simple afirmación jactanciosa. Es la sencilla consecuencia de uno de los más bellos triunfos electorales que registran las páginas de la historia nacional. Esos 60.000 votantes tienen una exacta conciencia de la misión que lleva a cabo nuestro partido y del deber que a ellos les toca cumplir.

Y es tan exacta esta conclusión, que hemos de revelar una circunstancia desconocida hasta ahora. Esa masa de ciudadanos que han sufragado por la Unión Cívica Radical está organizada y dispuesta a quebrantar vigorosamente cualquier tentativa que se haga para perturbar las nuevas orientaciones, sea esta tentativa de carácter político o de carácter social. Detrás de cada voto hay una resolución y una voluntad.

Unión Cívica Radical, protestará la convención que su representación del partido los proclamara, y protestará el electorado de la capital, que en medio de la más excelsa cultura cívica, ha depositado su voto, ratificando los ideales de esa Unión Cívica Radical, que ha salvado a la patria de las vergüenzas del pasado y en las que se complicara el diario mitrista, para quien el pueblo es una entidad ignorada.

El país entero lo sabe. El doctor Yrigoyen, consagrado durante toda su vida a la causa de la reparación nacional, mantuvo en el llano el fuego sagrado del civismo, predicando con el ejemplo, y en las alturas ha hecho escuela de dignidad y de respeto a la voluntad de los pueblos y ha dejado de ser hombre de partido para ser el mandatario austero de la constitución, prescindiendo en absoluto de la dirección de su partido.

El presidente Yrigoyen no ha triunfado sobre nadie. El triunfo es de todos, del pueblo que ha consagrado definitivamente con sus sufragios la causa de la reparación, de la Unión Cívica Radical, que se solidariza con el ciudadano eminente por fin, el triunfo que representan los comicios últimos es el de la democracia y de las instituciones, por las que el pueblo argentino diera lo mejor de sus virtudes y de sus energías. Y si sobre el presidente Yrigoyen se refleja este triunfo, es porque se hace debida justicia al mandatario que desde el alto cargo que ocupa con honor y con brillo, trabaja por la felicidad de la república, por su grandeza y por su gloria, despreciando las injurias y las calumnias con que se intenta en vano conmover la noble serenidad de su espíritu.

Las elecciones en la provincia

Conferencia del Dr. Crotto con el ministro del interior

El gobernador promete todas las garantías necesarias para el libre ejercicio del sufragio

Declara que no tiene vinculación con los comités denominados "crottistas" y no halla inconveniente en desautorizarlos

Llamado por el ministro del interior a celebrar una conferencia para tratar diversos asuntos relacionados con la lucha comicial en la provincia de Buenos Aires, concurrió el doctor Crotto a entrevistarse con aquel funcionario.

Planteadas por el representante del ejecutivo nacional las diferentes cuestiones que motivaban la entrevista, y requerido el doctor Crotto a manifestar qué garantías ofrece al electorado en los actos comiciales que deben celebrarse el 21 y 28 del corriente en la provincia de Buenos Aires, contestó que ha dado y está dispuesto a dar todas las garantías que sean necesarias para el libre ejercicio del sufragio.

Expuestas por el ministro las denuncias que llegaron al gobierno nacional sobre la probabilidad de que pudieran ocurrir hechos de sangre, expresó el gobernador que garantizaba no han de ocurrir los hechos que se temen y que cuenta con elementos suficientes para asegurar el orden y el respeto a todos los derechos, de [illegible] que no tenía motivo alguno [illegible] rehuir la responsabilidad [illegible] la próxima lucha [illegible]

el doctor Crotto que con anterioridad los ha desautorizado declarando que no tiene con ellos vinculación alguna y no encuentra inconveniente en reiterar esa desautorización, si fuese necesario.

Agregó que para que las garantías ofrecidas fuesen más efectivas y evitar las continuas quejas contra la influencia de los comisarios había ordenado la rotación de sesenta de éstos, hallándose dispuesto a escuchar cualquier reclamación o denuncia contra la ingerencia de funcionarios policiales o provinciales en la contienda electoral.

En vista de estas declaraciones del gobernador es de esperar que la lucha comicial en la provincia se desarrolle dentro del orden y normalidad a que dan derecho la cultura alcanzada por el país y las garantías que el ejecutivo nacional ha sabido poner al alcance del electorado en toda la república.

Al cumplimiento de esa conquista, una de las más importantes y que más sacrificios han costado a nuestro pueblo, ha tendido [illegible] [illegible] con el doctor [illegible]

Servicio telegráfico especial para LA EPOCA

(De la United Press, Agencia Havas y nuestros corresponsales)

El movimiento revolucionario alemán

EBERT REGRESA A BERLIN

El nuevo gabinete germano

La revolución en Alemania

LONDRES, marzo 19 (U. Press) — La agencia Reuter recibe un despacho de Berlín informando que las tropas regulares recibieron órdenes de destruir las barricadas que se hallaban al S. E. de la ciudad.

Se informa de que fué hecha explotar una mina quedando doce muertos y 28 heridos entre los revoltosos.

BERLIN, marzo 19 (U. Press) — Se anuncia que el gobierno de Ebert regresará en el día de mañana a esta capital.

STUTTGART, marzo 19 (United Press) — La asamblea nacional pudo reunirse. El recinto se hallaba severamente vigilado por tropas y resguardado por alambrados de pua. Hicieron uso de la palabra, Feherenbach y Bauer.

BERLIN, marzo 19 (U. Press) — Una proclama de Ebert ordena a los obreros a volver al trabajo.

COPENHAGUE, marzo 19 (United Press). — Despachos de Kiel informan que el almirante Levetzow convino en dimitir.

La lucha se prosiguió en Kiel durante todo el jueves, entre los estudiantes y los obreros. Resultaron muchos muertos y numerosos heridos.

BERLIN, marzo 19 (U. Press) — Las fuerzas del Báltico al pasar por Charlottenburg hicieron fuego contra los socialistas independientes que realizaban un mitin.

Hubo 40 muertos y se agrega que muchos hombres de las fuerzas mencionadas se dirigieron a Spandau, donde tuvieron un encuentro con los obreros. Poco después se informó de una explosión habida en una usina eléctrica en Charlottenburg, de la que resultaron 16 muertos. Se ignora la causa del accidente.

LONDRES, marzo 19 (U. Press) — [illegible]

[illegible] te de la Hollandische-Amerika Linie, será ministro de finanzas.

LONDRES, marzo 19 (U. Press) — La Exchange Telegraph recibe una comunicación de Berlín anunciando que se cree que von Kapp huyó hacia la Prusia Oriental.

El almirante Levetzow rehusó dimitir; se informa que manifestó que confiaba en sus tropas.

LONDRES, marzo 19 (U. Press) — Un despacho fechado ayer en Berlín anuncia que corren rumores de que el general von Luttwitz se ha suicidado.

BERLIN, marzo 19 (U. Press) — Temiendo la acción de los socialistas demócratas para revocar la orden de huelga, el comité central del movimiento de los socialistas independientes declara que la huelga debe continuar con toda energía, agregando que la lucha va contra los militaristas, así como contra los traidores demócratas. Los "leaders" socialistas independientes comentan esta proclama.

COPENAGUE, marzo 19 (United Press) — Infórmase desde Stuttgart que oficialmente se desmintió que los "leaders" de la mayoría estuvieran negociando con los representantes de otros partidos, ni que hubieran llegado a convenir sobre las elecciones ni sobre la reorganización ministerial.

LONDRES, marzo 19 (A. Havas) — El consejo supremo aliado, en la reunión celebrada ayer, se ocupó de la situación actual creada en Alemania, a raíz de los últimos acontecimientos.

BERLIN, marzo 19 (A. Havas) — La muchedumbre atacó a las guardias de seguridad y otros cuerpos encargados de mantener el orden.

En numerosos puntos de la ciudad, las tropas consiguieron dispersar a los atacantes.

En la ciudad [illegible]

hasta ahora hubo siete muertos y quince heridos.

En la ciudad de Plauen, numerosos desórdenes han sido señalados.

Los comunistas se apoderaron de la ciudad de Falkenstein.

BERLIN, marzo 19 (United Press) — El doctor Shiffer lanzó una proclama al pueblo, pidiendo la reanudación del trabajo para poder evitar el colapso completo de la vida económica de toda la nación.

BERLIN, marzo 19 (United Press) — Las tropas del Báltico se hallaban reunidas en Wilhelmstrasse y el Unter den Linden el martes por la tarde. La multitud hostil, que presenciaba sus movimientos, les hizo objeto de burlas y de insultos. Los soldados del Báltico se sintieron molestos y dispararon dos veces en contra de la muchedumbre, hiriendo a varias personas.

COPENHAGUE, marzo 19 (Agencia Havas) — Comunican de Kiel que los "leaders" de los partidos de la mayoría presentaron un ultimátum al almirante von Levetzow, jefe de la estación naval de Kiel, pidiéndole su dimisión y la transferencia de su autoridad al periodista Hyronimus.

El almirante Levetzow rechazó el ultimátum.

LONDRES, marzo 19 (Agencia Havas) — Los diarios publican despachos de Amsterdam anunciando que el gobierno alemán ha quedado constituído en la forma siguiente: canciller, von Schiffer; ministro de guerra, el general von Seeckt, y ministro de hacienda, von Cuno.

PARIS, marzo 19 (United Press) — La delegación alemana recibió anuncio de que Kapp y von Luttwitz habían salido de Berlín.

La huelga de los mineros franceses

PARIS, marzo 19 [illegible]

MISERIAS

[illegible]

imposible tarea de quitar a la victoria radical la trascendencia que en la vida política del país tiene.

Para "La Nación" la lucha que acaba de terminar con el triunfo de la causa de la reparación contra el "régimen", triunfo impregnado de democracia y de nacionalismo, no tiene mayor importancia y no marca rumbos a la política del porvenir. El órgano principal del "régimen", se imagina que el pueblo lo componen un montón de seres inconscientes, olvidadizos, a quienes se les pueda decir que es blanco lo que ayer se les mostró como negro. ¡Puede haberse olvidado por alguien que "La Nación", haciendo coro a los ladridos [illegible]

[illegible] brios del caudillaje y de la anarquía? ¿No dijo que había ambiente de revolución política y que el acto comicial a que estaba convocado el pueblo de la república, sería el sepulcro de la dictadura del presidente Yrigoyen?

Todo eso y mucho más dijo, para servir los intereses del "régimen", soñando en una resurrección imposible de los antiguos métodos y como gaje de su adhesión con proyecciones a beneficios futuros, dió al "régimen", como la madre que da sus hijos a la patria, las más preciadas figuras de su elenco, esperando gloria y provecho. Pero la voluntad del pueblo mas poderosa y más previsora y más honesta, que todas las combinaciones utilitarias, ha dado al traste con todos esos castillos de España y "La Nación", obedeciendo a un atavismo de que no puede escapar, así, como creó un partido, que no era sino un disfraz del "régimen", hoy canta su responso y con mal disimulada indiferencia pretende empalidecer el luminoso triunfo de la Unión Cívica Radical. Y en su baja psicología moral, encuentra honesto, esgrimir una misera falsedad diciendo que no es el radicalismo el que ha triunfado, sino el doctor Yrigoyen.

No habrá conciencia honrada que pueda oir sin repugnancia la falsa afirmación, y protestarán los ciudadanos electos por el pueblo congregado bajo la bandera gloriosa de la

Quién ha triunfado

[illegible]

CARNET DEL VIAJERO

[illegible]

[illegible] sin entrada, pesos 220; tertulia de plateas y orquesta, pesos 85; tertulias altas, 1a. fila, pesos 64. Notas: A los señores abonados de la temporada anterior se les reservan sus localidades hasta el 14 del corriente. Otra: El impuesto municipal será a cargo del abonado, la mitad, y de la empresa la otra mitad. — La empresa.

[illegible] — Compañía argentina [illegible] — Próximo debut.

[illegible] — Compañía nacional de sainetes, revistas y operetas, Vittone-Pomar. [illegible]

[illegible] — Compañía de operetas y zarzuelas en castellano de Aida Arce. [illegible]

[illegible] — Compañía argentina de comedias de Roberto Casaux. — Debut el jueves 25 de marzo.

[illegible] — Compañía española de comedia Lola Membrives-José Isbert. — Hoy. La noche de la verbena; Fantasía. Estreno de tonadillas y cuplets por Lola Membrives.

[illegible] — Compañía nacional de comedias Orfilia Rico. A las 9: La bohemia [illegible] Leona de Castilla.

VICTORIA. — Compañía de operetas en castellano Valle-Csillag. — Hoy, a las 9: La casta Susana.

APOLO. — Compañía nacional Parravicini. — Cuidado con las mujeres; Mi [illegible]

[illegible] — Empresa Carcavallo y Compañía. — A las 9: Armenonville; ¡Va [illegible] al baile!; Armenonville.

[illegible] — Compañía argentina de comedias, sainetes y revistas Muiño-Alippi. — Bajo el yugo de un tirano; La revista del mundo; Bajo el yugo de un tirano.

[illegible] — Compañía de zarzuela [illegible] — La danza de los velos; El príncipe Carnaval; Nelva-Franco; La [illegible]

[illegible] — Compañía de revistas [illegible] — La fiesta de las flores; La [illegible] se aburre; Las musas de América.

[illegible] — Compañía nacional Podestá [illegible] — El doctor Khon.

[illegible] — Compañía italiana de operetas Tavre-Spinelli-Pompei. — Hoy a las 9: [illegible]

[illegible] — Compañía de zarzuelas y revistas Montero-Montoya. — Hoy, a las 9: Los cadetes de la reina; Certamen Nacional; La raza española.

[illegible] — Compañía nacional de [illegible] — A las 9.15: La serenata; Verbena criolla; El lobo de mar.

EN LA PRESIDENCIA

A la hora de costumbre llegó a la casa de gobierno el presidente de la república.

Recibió a varias personas y después atendió con los ministros el despacho de asuntos de sus carteras.

A confesión de parte...

"La Nación" no ha podido soportar el resultado adverso del escrutinio.

Embarcada en defender a los exponentes del "régimen" batió al parche días y días, tratando de restar prestigios e importancia a la obra del gobierno radical, para poner en el ánimo del electorado el deseo de retornar a lo antiguo, votando a los exministros, exsenadores, exdiputados y exproceres del ayer fabuloso y vergonzoso.

Pero el pueblo, no quiso comulgar con tamañas ruedas de molino como las que le servía "La Nación" y dió el triunfo al radicalismo, por una formidable mayoría sobre los gérmenes dispersos del "régimen".

"La Nación" explicando ese resultado no quiere cargar con su parte de responsabilidad en la derrota y dice muy holgada de criterio, que aquella "ha sido una resultante del temor que en ciertos espíritus suscitó la falta de fe en la capacidad del partido demócrata progresista".

Esos ciertos espíritus que no creen en "La Nación" ni en la capacidad de sus protegidos, son los 60.000 ciudadanos que votaron por el partido radical.

Pero, ¿quién va a creer en la capacidad de los fracasados de ayer?

Sólo el diario del museo y del archivo históricos, y eso por agradecimiento a los favores de ellos recibidos.

Nuevo atentado ferroviario

En San Juan se descubre el levantamiento de diez metros de rieles

Noble actitud de un obrero

SAN JUAN, marzo 19.—Un nuevo atentado ferroviario, que puede sumarse a los perpetrados en Santa Fe, se ha descubierto en las líneas de los ferrocarriles del Estado, de esta provincia.

En efecto, anteanoche en el Kilómetro 930 de la línea del ferrocarril Argentino del Norte, se descubrió que autores desconocidos habían levantado diez metros de rieles para producir el descarrilamiento del tren que debía subir momentos después.

Felizmente se evitó la catástrofe, que irredemiablemente tenía que producirse, gracias a la intervención oportuna del obrero de la empresa, Miguel Debiani, quien dió la señal de alarma, logrando que se detuviera el convoy.

La actitud de este obrero, que es un meritorio trabajador, ha sido muy elogiosamente comentada, existiendo el propósito de recompensarlo por su noble y valiente acción.

Este atentado ha sido cometido por los bandoleros que, merodeando en esta región, se han unido a los empleados que la administración de los FF. CC. del Estado ha dejado cesantes a raíz de la pasada huelga.

Las elecciones en Tucumán

El gobernador levanta todos los cargos formulados por el partido liberal

Correcto proceder de las autoridades y desmanes de la oposición

Los titulados jefes del partido liberal, detenidos por la policía, registran varias entradas por ebriedad, desorden, juegos prohibidos e infracciones a la ley electoral

Contrariamente a lo manifestado por el partido liberal la semana de la elección ha registrado el menor número de detenciones en toda la provincia

Aclaración de los sucesos de Tafí del Valle

Formidable refutación a las insidias y calumnias del "régimen"

Damos a continuación el texto de la nota enviada por el gobernador de Tucumán al presidente del partido liberal de aquella provincia. Refuta el doctor Bascary con elevación y datos concretos las denuncias y cargos con que los rezagos del "régimen" trataban de sincerar ante el país su derrota electoral.

El documento del gobernador tucumano, sencillo y elocuente, pone al descubierto la campaña de insidias del partido liberal y cierta clase de sus "prestigiosos elementos".

He aquí la nota de referencia:

Marzo 17 de 1920. — Al señor presidente del partido Liberal, don Gaspar Taboada. — Presente. — Es con verdadera satisfacción que este gobierno contesta su nota fecha 10 del corriente, porque ella le ofrece la oportunidad de probar con hechos concretos su prescindencia absoluta en los comicios del 7 de marzo. Ante todo, noto con extrañeza que en un documento tendiente a puntualizar cargos de una actualidad manifiesta, usted retrotraiga los acontecimientos y haga historia de circunstancias, sobre las que pesa la doble sanción, del electorado que ratificó mi acción gubernativa y con ello los recuerdos que usted evoca, y la de una intervención federal, cuyas afinidades con el suscrito pueda darles la forma en que la combatiera el partido que me sostuvo y que usted como todo Tucumán conocen. Pero ya que usted se coloca en ese terreno debo de aludir, aunque sea de paso, a "la repetición de los acontecimientos más tristes de nuestra historia" como los ha calificado la nota que contesto. Yo era entonces el representante de un gobierno orgánico conforme a la constitución y a la ley. Es como todos los gobiernos radicales surgidos con posterioridad a la presidencia del doctor Yrigoyen, una reacción y una sanción; teniendo una considerable mayoría electoral, mi exaltación al gobierno no pudo coincidir con una mayoría idéntica en la legislatura. El resultado es de presumir, o mi gobierno fracasaba ante la hostilidad permanente para todo proyecto de ley del ejecutivo o vivía bajo la amenaza del juicio político. El país conoce estas situaciones estériles y perjudiciales porque todos pierden sin que nadie gane. Los fútiles pretextos que se invocaron como justicia del juicio político, dan idea de si mi gobierno estaba encuadrado dentro de las normas y preceptos legales. En estas situaciones de fuerza en que un poder se levanta contra otro, sin más razón que el capricho de los dos tercios favorables, rompiendo la armonía que es su esencia constitucional, el ejecutivo que es el llamado a garantizar el orden y la tranquilidad pública, no debe entregarse como un reo convicto a sufrir sanciones que por anticipado se adivinan, si esa legislatura ya no es mayoría de opinión, sino casi su repudio y su negación, ni ofrecer espectáculos vergonzosos para todos. En estos casos supremos, hay que sofocar la amenaza como medida de precaución, y llamar entretanto al único juez constitucional, el poder federal. Fué lo yo hice. La legislatura quiso hacerse gobierno antes del fallo del juez, y olvidándose que a su frente estaba un gobierno legítimo, se hizo gobierno, digo, porque nombró funcionarios, dictó decretos y quiso hacerlos cumplir, llegando hasta ordenar el no pago de los impuestos.

Esto se llama sedición para la ley. No consentí, y esto es lo que usted extemporáneamente me reprocha. Niego las palabras que usted atribuye al entonces y actual ministro de hacienda, doctor Miguel de la Rosa. Ellas aparecieron en un diario vespertino sin mayor seriedad periodística, porque, precisamente, lo que explota es la nota jocosa. Por otra parte, el doctor de la Rosa ha protestado y negado el supuesto reportaje. Asociado a estos recuerdos, que nada tienen que hacer con la elección del domingo, me comunica usted, como un exceso tolerado por este gobierno, el que un comité de la Unión Cívica Radical haya tomado el nombre de "Yalapa". Nada tengo que hacer con las denominaciones de los comités políticos. En todo caso esto entraría en la parte de común procacidad, con que las fracciones adversas entienden hacer su propaganda. Teniendo esto en cuenta se me ocurre recordarle, por el brioso celo con que usted puntualiza ese detalle, que el comité liberal presidido por usted pone diariamente en sus pizarras verdaderas incitaciones al disturbio y a la revuelta.

El suceso de Sunchales, que usted trae a colación, donde cayó herido de muerte un humilde empleado de policía no es pretexto que usted afir[illegible] mente, culpando del delito a un adversario político. Hubo prisión preventiva, y no la dictó el gobierno sino el juez. El que no haya habido pena es distinto. Para condenar son necesarias pruebas concluyentes y las que se necesitaban no habrá podido acumularlas la justicia. Pero el gobierno no tuvo la culpa, que la víctima, momentos antes de morir, reconociera en ruedas de presos y ante el juez, al presunto autor, que el P. E. no defiende ni ataca, porque entiende respetar la justicia, para dar fallo. La insinuación que usted hace a este gobierno, para que influya, ante los jueces que se abocaron las satisfacciones con motivo de los sucesos del 5 de noviembre de 1917, y se resuelvan cuanto antes, es la única que no puedo ni debo recoger. Creo que con mi gobierno se inauguró el período por el cual los ejecutivos respetan los pronunciamientos de la justicia, sin indicarles normas de conducta. Si ella no se ha pronunciado sobre lo que usted me solicita, y eso usted, lo interpreta en forma desfavorable para ella, no soy yo el que debo mover su decisión, sino usted los resortes que las leyes comunes le otorgan para apurarla. Termino la primera parte de mi exposición. He sido de una prolijidad tal vez fatigosa, pero entiendo no haber dejado nada que no conteste o aclare. Me ha llevado a un terreno que ya es historia para mi gobierno y no he rehuido la invitación. Escribo para mi provincia y para el país. Ellos juzgarán con mi relato dónde ha estado la verdad, si en lo temerario de su acusación o en la sincera y exacta narración de los hechos. Ahora seguiré sus denuncias en el orden que usted las coloca. Usted no acusa ya al gobierno de la muerte de Vicente Villagra, que el P. E. es el primero en lamentar, no lo acusa, pero dice que ha sido asesinado en circunstancias que han de conmover a la opinión pública cuando sean conocidas, según sus palabras. Que se conozcan esas circunstancias es lo que el gobierno desea, y no puede entretanto más que esperar con tranquilidad las providencias y resoluciones del juez de instrucción doctor Jorge Terán, que se encuentra en el sitio de los acontecimientos. Pero debo de hacer algunas aclaraciones al respecto, que no significan anticipar al fallo del juez, sino detener veladas sospechas de su parte y las de una prensa que no califico, por usted sabe, señor presidente, lo que fueron ayer para ella, sus héroes de hoy. El señor Villagra tenía su residencia en esta ciudad, y de golpe se nos aparece, armado en los valles de Tafí, seguido de personas a su vez armadas. Es cierto que en época de elecciones no es de extrañar un cambio de domicilio, pero se trataba de un tirador afamado, en lugares donde el partido radical, había perdido siempre, no por falta de electores sino por un conjunto de causas que no se entienden más que en las provincias del norte, y con especialidad en Tucumán. Los valles de Tafí son patrimonio de unas cuantas personas. Servicios indispensables, como el agua, estaban bajo el mismo monopolio de la tierra. Los hombres tenían que votar por sus patrones o habían de morirse de sed o expatriarse de los valles. Ante esta situación el P. E. resolvió garantizar las elecciones en los valles, en los tres colegios de Amaicha, Tafí del Valle y Colalao del Valle. Fueron ocho hombres del escuadrón de seguridad, y esta circunstancia ex[illegible]

[illegible] extinto Villagra [illegible] su feudo, donde ni el gobierno podía entrar sino expropiando la tierra o con la fuerza pública. Con este motivo se dictó algunos meses antes de las elecciones una resolución por intermedio de la superintendencia general de riego para hacer efectivas las prescripciones legales respecto a las aguas del dominio público, que por ignorancia de los beneficiarios, hasta ayer usufructuaban con un monopolio repugnante, por tratarse del agua y por ser ilegal, entre otros el candidato a diputado por ese departamento señor Clemente R. Zavaleta. La fuerza pública tenía de más este doble objeto: Garantizar el voto y la resolución sobre reparto de agua. Ya no se ganarían más las elecciones al precio de la sangre de los ciudadanos, que no otra cosa era traficar con el agua, poniéndole precio o negándola, a pesar de pagarla a los que no pensaran como sus patrones. Estos datos usted los conoce bien, señor presidente, y no son datos para las elecciones del domingo pasado, sino para la historia de este desgraciado norte argentino, donde la libertad teórica de la constitución ha sido la esclavitud de hecho durante años y décadas. Los informes que tiene este gobierno están muy lejos, señor, de autorizar sus sospechas.

Agrega usted que "la autoridad policial no ha practicado en la averiguación de este delito, diligencias elementales que aseguren la imparcialidad de la investigación, ya que se da el caso inaudito de que los mismos sindicados como autores o cómplices del crimen son los encargados de organizar el sumario".

Es falso, señor; el comisario y sus acompañantes se han puesto a la disposición del juez, y en su oportunidad hice requerir en persona a ese magistrado por intermedio del jefe de policía para que el sumario sea hecho por él y no por "los sindicados como autores o como cómplices", por el partido Liberal que la policía no ha hecho ni hará el sumario de los sucesos de Amaicha del Valle. Actuará sólo en los casos en que el juez lo requiera, y en su calidad de agente natural de éste. Supongo que el otro crimen a que usted alude, pero no especifica, ha de ser la muerte de Luciano Godoy por Oscar Tirao, comisario de Vipos. El hecho ocurrió después del acto eleccionario y los informes que poseo son que: Luciano Godoy, ebrio, puñal en mano, atacó al comisario Tirao, en forma que para defender su vida debió hacer uso de un revólver, cayendo Godoy en la lucha. Luciano Godoy (a) El Ñato, no era conocido en la localidad como afiliado a ningún partido, aunque quiero creer, porque usted lo afirma, que pertenecía al Liberal. Sus antecedentes son: 21 de octubre de 1905, tiene una entrada por heridas; en agosto de 1907, otra por igual causa y una por hurto en 1918. En este caso, como en todos los que he de citar, está a su disposición el prontuario policial. Y agrego, como en el de Villagra, el sumario no lo ha hecho la policía, sino el juez.

José Quinteros—

"El comisario Agustín Gacheas hizo maniatar en la vía pública y castigar con un látigo a don José Quinteros el 5 de marzo", dice su nota. El suceso no fué el día 5 sino el 10, y las elecciones el 7, es decir, tres días después. Aquí también el [illegible]

… hecho que … Quinteros, no … el juez doctor … secretario Maldonado … Los antece… una entra… en La Cocha, en abril … desacato. Sobre … nada puede ser más in… documento que aba… publicado por el diario … fecha … del actual) … hecho que motiva su denun… autenticidad está en sus … Helo aquí: "Monteros, … 6 de 1920.—Señor di… "La Patria".—Tucumán.— … un artículo que apareció … "El Orden", de fecha 5 … en el que se le imputan … y abusos de autoridad … comisario de ésta señor Agustín … diciendo que dicho funcio… con su personal me apalearon … me dirijo a usted rogán… dar cabida en las colum… ilustrado diario, a lo si… José Santos Quintero, … "El Orden" me hace apa… como víctima de un hecho de … autorizo a ese diario para que … desmienta a los misti… que con un fin político quie… dejar mal parado el buen nom… un funcionario, de todo co… como lo es el señor Guche… señor director, que me ha… como lo ha probado … Palacios, que me examinó. … es que fuí conducido preso … la casa de don Emeterio del … es el único culpable que … haya insultado al comisario Gu… y sus subalternos, por cuanto … Del Río me aconsejó que … así, y encerrándome en una … habitaciones privadas, me … que allí nadie me había de sa… y yo por cierto, en estado de … como me encontraba, no … que Del Río me in… a provocar a un funcionario a … debía respetarlo, y que no ha… motivo fundado para yo insol… Agradecido saludo al se… con todo respeto.—J. S. … Caso segundo.—Trini… De los registros policiales y … informes telegráficos que he … se deduce que no hubo de… ni antes ni el día de la elec…

… del Amo y Dorado—

… y el sábado en la villa … el señor Luis del Amo, … arbitrariamente un autoridad … comisario Francisco Do… dado golpe en la misma … la policía, asegurándose … con la fuerza de que … a algunos de los … presos, miembros del par… que hicieron en esos … presos? ¿Cómo se lla… Aquí la falta de un dato … impídeme que me refiera a … denuncia, por respetables … grave, mejor dicho, y … mejores deseos por … tiene que estrellarse en … vago en general.

… y castigado

¿A quién? Con todo, la recojo y … información que ha de … resultado de su no… las otras de… [illegible]

… la prescripción de la ley … soldado en cada comi… allí donde el presupuesto no … suficientes fuerzas locales pa… este objeto. En localidades como … la alarma de que el orden … ser alterado, tenía su justi… en las amenazas reiteradas … dirigente liberal Juan José Yra… A pesar de esto la fuerza ar… no fué sino donde pudo com… directamente por la inten… de policía, la necesidad de … anunciados desórdenes y tran… esos espíritus. En Taff Vie… y en los parajes donde hay em… ferroviarios no es de extra… que fuerzas armadas hicieran ac… de presencia desde un mes y me… antes del acto eleccionario, pues … huelgas, tan generalizadas en es… últimos tiempos y el carácter vio… que ellas alcanzaron y que se … en una serie de atentados … hacían necesaria la vigi… de sus líneas y materiales. La … hecha a base de este mismo … en Yerba Buena fué de… al señor juez federal, quien … intervención de un piquete de … pudo comprobar lo infundado … de la denuncia. La cantidad de fuer… armada que consigno es la úni… que se ha enviado a la campaña … invito a que pruebe que el P. E. … dice la verdad. En los suburbios, … la índole y la manera como se … la campaña política, quise pre… choques y rozamientos, hacién… eco de las denuncias que el … liberal no dirigiera al subs… o a la autoridad policial, pe… que las hacía públicas por su … prensa, y al efecto se convino con el señor juez federal que fuerzas na… cionales custodiaran los comicios el día de la elección, y así se hizo.

Procesados en libertad—

Cita usted dos casos de una ima… ginaria serie que omite y que debie… ra citar, ya que todos ellos, según su afirmación, dejaban en suspenso … condenas y sus celdas carcela… para cumplir el plan siniestro ordenado por el gobierno, de matar liberales. Esta acusación es una de las más graves que usted hace, sin embargo es a la que menos argu… mentos concretos le ha dado para … y convencer a la opi… nión. Complica al gobierno con las personas sentenciadas o con proceso pendiente, para colocar a su partido y a sus hombres, víctimas de ace… chanzas infames que de ser cierto traerían para el gobierno y para el suscripto la más acerba censura de la provincia y del país. El caso del procesado Luna es exacto. No in… tento justificarlo, pero usted sabe señor presidente, cuántas veces, en todos los gobiernos un hombre no condenado aún, mientras se subs… tanciaba su causa ha contado en si… tuaciones de hogar—si es padre o esposo en otras circunstancias—con la benevolencia de sus guardadores, quienes, bajo su responsabilidad, les han permitido abandonar por breves instantes su encierro. La conducta del P. E. en esta emergencia es conocida, toda vez que se ha man… dado levantar un sumario adminis… trativo para comprobar los hechos, y mientras se substancia, el señor jefe de policía ha abandonado vo… luntariamente su cargo, que debo de recomendarle, siempre sin ánimo de atenuar esta corruptela, que haré to… do lo que esté a mi alcance para que … Gregorio … el presunto autor de la muerte de Solís, que estando pro… cesado, obtuvo también licencia, y salió nada menos que para hacer propaganda política por su partido, en reuniones electorales, pues aprovechó sus días con ese objeto, siendo presidente de un comité liberal. Digo esto para ratificar que si la situación de Luna es criticable sin saber a ciencia cierta a qué partido pertenece, por lo menos no ha sido única, pues afiliados de su partido, como el citado Carrizo también la aprovecharon. Ello demostraría que esto se ha hecho sin tener en cuenta colores políticos. Luna volvió el mismo día de haberse denunciado el hecho, y es el único caso que usted puede criar a este gobierno. En cambio, puedo ofrecerle los acaecidos durante el del doctor Padilla, que aprovecharon esta licencia o ausencia temporal, que me la supongo bajo palabra de honor, y consiguientes responsabilidades de los que la permiten, para no volver nunca a su celda, Fausto Ucieto.

El caso de Javier Racedo, es inexacto en absoluto. El candidato a diputado nacional doctor José Lucas Peña llevó la denuncia ante el juez Dr. Sandoval, y este comprobó que Racedo no había salido. Se le aplicaron las costas al doctor Peña como una prueba más de que su denuncia fué equivocada.

Segundo Distrito de Monteros—

Este es el capítulo más abundante de cargos que usted hace y engloba en los mismos abusos de la denuncia a la Del Amo, al comisario Dorado y subinspector de impuestos Leandro Aráoz (hijo). "Han cansado el terror en todo el segundo distrito de Monteros, atropellando los hogares en Valderrama, aprisionando y vejando a los hombres de Monteagudo Viejo, Valderrama, Yerba Buena, Macio, Pampa Mayo y Guemes, obligando a huir como perseguidos a los que no eran radicales, para que no pudieran concurrir al comicio del domingo". Veamos como han ocurrido realmente los hechos. Sobre supuesto asalto a don Zacarías Quinteros Rocha y prisión de Antonio Fassora, el parte policial que tengo a la vista y que usted puede examinar, me dice que en ningún momento ha estado en prisión el señor Fassora, ni sido asaltado don Zacarías Quinteros, como en estos dos cargos no hay ni la apariencia de la verdad, me figuro que ellos, como los demás que examinaré, tienen el propósito de justificar lo que usted llama la abstención del Partido Liberal, en ese distrito. Una abstención no se justifica sino con presiones que hagan imposible hasta la tentativa de lucha. De no constatársele como lo hago, es posible que usted hubiera conseguido su objeto. A la opinión no se le convence sino con hechos y cuando no existen es necesario inventarlos. Me he tomado la tarea de contestarle nombre por nombre y detalle por que un gobierno que cuenta, no tanto con la mentira en su contra, como con la organización formidable de su publicidad, se ve compelido a esta tarea que es grave pero no ingrata, porque ella demostrará lo que le digo en mi primera nota:

El plan siniestro de que usted habla no pertenece al gobierno sino a la oposición—

Creo que estoy demostrando su existencia, aunque es más fácil para usted, inventar, que para el P. E. desvanecerlos, porque el que ataca, como en su caso, lo hace simplemente enumerando cargos, mientras el … [illegible]

… dadanos. La policía no cumplió las órdenes dictadas por el juez en beneficio de ellos". Interpuesto el recurso, la policía dispuso inmediatamente que los detenidos en cuestión fueran traídos por primer tren en presencia del juez. Al ir a expedir el telegrama que contenía la orden, la policía se encontró con que estaban interrumpidas todas las líneas por el mal tiempo reinante en esos días, y no fué posible en ese momento, de lo que hay constancia escrita, en los telégrafos nacional y del ferrocarril, las que están a su disposición. No es esto un subterfugio porque usted sabe que hasta el puente del ferrocarril se imposibilitó y que las lluvias y tormentas que han sido siempre comunes en esta época, se repitieron desde fines de febrero con una persistencia que ahora, mientras le contesto, Tucumán tiene sus líneas telegráficas interrumpidas con Buenos Aires y gran parte de sus ríos crecidos y salidos de madre. Pero los detenidos vinieron por segundo tren, y aún continúan detenidos, y a disposición del juez a pesar del habeas-corpus que dice usted que la policía incumplió con Lorenzo Molina y no Medina, Adolfo Ocaranza, A. Remigio, Elías González y no Remigio … y Eloy González y Segundo Molina en averiguación de hurto. Baltazar Flores nunca estuvo detenido. Ahora, José Lindauro Quinteros, Félix Pérez, Justo Peralta, Fernando Costilla, Carlos Lazarte y Filomeno Espinoza fueron detenidos por juegos prohibidos. Los antecedentes son: José Lindauro Quinteros, que figura también prontuariado con el nombre de Miguel Angel Figueroa procesado por infracción a la ley electoral por el juez federal en abril de 1916. Félix Martín Gérez registra una entrada por hurto en julio de 1917. Fernando Costilla por heridas procedente de Simoca en marzo de 1912. Carlos Lasarte registra dos procesos, ambos por heridas en agosto de 1901 y en mayo de 1912. Segundo Molina cuenta con una condena por infracción al artículo 16 inciso 2 de la ley de contravenciones. Esto sin perjuicio de las diversas entradas que por ebriedad y desorden, tienen la mayoría de estos "caudillos" y "jefes de grupos", en que no insisto en obsequio a la brevedad, todos ellos el sábado por la noche salieron en libertad, en virtud de la circular telegráfica de que haré mención más abajo para que pudieran cumplir sus deberes electorales del domingo. "El registro de la casa de don Adolfo Ocaranza para secuestrar las libretas de sus siete hijos varones".

Como dije anteriormente, Ocaranza está procesado por hurto y a disposición del juez y el registro se hizo como una medida de precaución para ver si se encontraban objetos robados en su domicilio. "En Güemes, prisión de los prestigiosos dirigentes Juan de Dios Robledo y Jordán Lazarte, hasta el domingo mismo de la elección". Estuvieron presos por desorden y salieron el sábado a la noche, como lo ordenara la citada circular telegráfica de la policía. Sus antecedentes son: Juan de Dios Robledo, condenado el 2 de agosto de 1910 a tres y medio años de penitenciaría, cumpliendo la condena. Por todos los cargos que estoy levantando, pareciera que por el hecho de tratarse de elecciones deben abrirse las policías y las cárceles, para que los que purgan conde… nas o están por purgarlas, que usted llama "prestigiosos dirigentes", presten su concurso al partido liberal, que por otra parte, datos los antecedentes que copio, es posible que su única colaboración radique en el "plan siniestro", para lo que indudablemente han de tener condiciones sobradas. "En Yerba Buena, prisión de don Honorio y Juan Leguizamón, prestigiosos liberales, el primero traído con fútil pretexto a esta ciudad, preso e incomunicado el 27 de febrero, siendo puesto en libertad por intervención de un radical oficialista". Están procesados hace más de un mes por asalto, contando en su haber el "prestigioso liberal" Juan Leguizamón (a) "El Pájaro", con dos entradas por heridas, procedente de Simoca. De acuerdo con la circular se le licenció para que votaran. "Prisión de don José Cruz Lobos y de don Miguel J. Molina, dirigente del partido y conjuez de una mesa, uno de ellos, bajo el pretexto de portación de armas o desacato". No era un pretexto, desde que se secuestraron las armas. Lobos pagó la multa y salió en libertad; Molina, como no quiso pagarla, obtuvo licencia el día de la elección y cumplirá su arresto. Por lo visto la ley de contravenciones no debe hacerse efectiva para los afiliados de su partido. Los liberales tienen en la legislatura el medio de proponer su derogación, si ella le resulta molesta. Entretanto, la policía no puede hacer más que cumplirla, porque esa es su misión. "En Mecio, prisión de don José Amadeo Abregú, dirigente de la localidad; en Pampa Mayo, persecución de don Lindor Molina, obligado a no salir de su casa". José Amadeo Abregú nunca estuvo detenido. A don Lindor Molina, no se lo ha molestado y la forma de la denuncia "perseguido y obligado a no salir de su casa", es un poco sospechosa. En la campaña, donde lo que abunda no es precisamente la policía, entre ser arbitrario distribuyendo un vigilante para que alguien no salga de su casa, parece que más cómodo sería ponerlo preso ya que el escrúpulo que se salva con el vigilante en la esquina o en la puerta, con ser caro, no cubre ni tapa la arbitrariedad. Debo agregar que Lindor Molina registra un proceso por lesiones en septiembre de 1917, prontuario 21.865. "Persecución de don Ezequiel Molina y Constantino Aguirre, que debieron ocultarse y refugiarse en una casa vecina". Constantino Aguirre fué detenido a requisición de la junta de escrutinio provincial y puesto a su disposición. Ezequiel Molina por estar comprometido en un sumario por extorsión.

"Prisión de los jefes de grupo y fiscales Raimundo Córdoba y Santiago "Teófilo Ponce". Córdoba no estuvo detenido; Ponce lo estuvo por portación de armas y gozó de libertad el día de la elección. "En cuanto a lo ocurrido en la Villa de Simoca, ha podido comprobarse en forma intergiversable, el cuadro de terror que desenvolvió la policía reforzada, armada y ebria en las vísperas y hasta la elección misma, con la comisaría repleta de presos. Algunos de ellos golpeados, los más vejados y privados de sus cabalgaduras, que fueron puestos en libertad cuando se supo que iba en un tren expreso el enviado del juez federal.

"Como un detalle del procedimiento policial, ejercitado en Simoca, apuntaré el dato ed que el día sábado mismo, un oficial de policía amenazó a la distinguida esposa de don Carlos Coronel". Fueron seis los soldados que se mandaron como refuer… [illegible] … la policía niega su afirmación de que los soldados estuvieran ebrios, pero al levantarse la amplia investigación más arriba anunciada, será el momento de concretar este cargo. "Ebria y armada" dice?, refiriéndose a la policía. Contesto a lo primero y cuanto a lo segundo, piense qué sería una policía desarmada y máxime en la campaña. El número de presos que usted da como excesivo, confesado los dirigentes liberales de Simoca, al secretario del juzgado federal es de veinte. Este funcionario sólo comprobó por los libros de la comisaría los casos de doce detenidos y, suponiendo que hubiesen sido veinte los detenidos por diversas causas en el distrito, no me parece exagerada la cifra ni mucho menos, si recorremos el padrón de Simoca que comprende más de 2.400 ciudadanos, sin contar los extranjeros. Los motivos de estas detenciones ya las consigné más arriba. "nombre por nombre". Debo advertir como un dato ilustrativo y de interés, que la estadística que corresponde a la semana de la elección es la que ha registrado menos número de detenciones en la provincia, contradicción irrefutable, con lo que usted afirma sino magnífica y que para que usted pueda verificarlo en los propios registros policiales, ellos están a su disposición en cuanto a usted lo desee. "Un oficial de policía ha amenazado con un revólver a la distinguida esposa de don Carlos Coronel. De los informes que me han llegado a última hora sobre este suceso, se desprende que en circunstancia que la policía conducía un detenido al pasar éste por la casa de Coronel, se introdujo en ella. La policía requirió permiso para entrar, el que fué negado por la señora de Coronel, la que, por otra parte, se ha negado también a ratificar la denuncia formulada por usted. Con ello se demuestra lo infundado de su afirmación. "En Concepción, en el distrito de Alto Verde, a la acción abusiva del comisario Telésforo Sánchez, ya denunciada, puede agregarse la privación efectiva de la libertad del prestigio dirigente liberal, don José D. Agudo, cuya casa fué rodeada para impedir sus trabajos políticos." El prestigioso dirigente liberal don José D. Agudo, fué impedido de su libertad por tentativa de homicidio en la persona de Mariano Gordillo, encontrándose el detenido a disposición del juez doctor Sandoval, quien instruye el sumario correspondiente. "En Santa Ana fué preso el presidente del comité don Moisés Pérez Argañarás, y en Garmendia con la prisión de los conjueces se impidió la constitución del comicio. Moisés Pérez Argañarás fué detenido por orden telegráfica del comisario de Villa Alberdi y a pedido de don Felipe Correa, de filiación liberal, quien lo acusa de hurto de alambres y postes, en compañía de los sujetos Domingo Lobo y Ceferino Ibáñez, siendo de advertir que Moisés Pérez Argañarás fué procesado por hurto de hacienda en Villa Alberdi en 1909. En cuanto al hecho que usted concreta respecto a Garmendia, se me informa que ni en las vísperas electorales ni el domingo no hubo ningún conjuez detenido en esa comisaría. "La obligación que se ha impuesto a la generalidad de los empleados públicos de contribuir con el 30 o|o de sus sueldos para formar el fondo electoral del partido Radical." El gobierno no ha tenido ninguna intervención ni ha hecho planillas especiales con ese objeto, si usted las tiene, puede exhibirlas o publicarlas. El no puede evitar que los partidos políticos, por su cuenta y riesgo, pidan contribuciones pecuniarias a sus adherentes o simpatizantes, para hacer su fondo electoral.

Antes de terminar vuelve usted a tocar el caso de Taff del Valle y por supuesto el de Villagra. De este creo haberme ocupado suficientemente al principio así es que no volveré a insistir sobre él. Los únicos presos que han habido en Taff del Valle en los días anteriores a la elección son Francisco Toluba, Anselmo Cabrera, José M. Villar Ramos Monasterio. Todos ellos por desorden y puestos en libertad el sábado 6. Fiscales liberales no ha habido uno solo detenido. "No dejaré de consignar la protesta que suscita la facilidad que ha dado la policía para que los comités radicales, se constituyan y actúen en los despachos de bebidas". Eso, señor, me parece doblemente grotesco. Primero por los despachos de bebidas en la campaña como las confiterías en la ciudad, son los clubs de la gente del pueblo o de los pudientes, en su caso, si acude a ellos y tendrá el carácter político que le den sus parroquianos.

Ahora, que el gobierno haya autorizado por motivos políticos "despachos de bebidas con profusión sin precedentes en esta capital y en la provincia, es absolutamente inexacto. "Escenas que se han presenciado con desmedro para la cultura social y para el bienestar de la población trabajadora". Desgraciadamente hay algo de verdad en esta aseveración, aunque el espectáculo que usted pinta con tan vivos colores no es de ninguna manera consecuencia de la tolerancia del P. Ejecutivo, sino por la falta de legislación adecuada. En este sentido no hay que hacer farsas, todos son iguales y no es una obra mía el corregirlo sino de conjunto, pueblo y gobierno, deben encarar el problema con leyes y una propaganda activísima para que mañana no sea tarde. Hay que salvar los prejuicios legados por los cuarenta años de miseria que nos hicieron heredar los representantes de su partido y que yo personalmente no puedo ver sino con tristeza. Niego, pues, haber autorizado con fines políticos, despachos de bebidas. Todavía quiero lo suficiente a mi país, para no convertirme en su envenenador público. "Aparte de la participación de sus empleados, es público el atentado que llevó a cabo en la víspera y en la mañana del comicio, secuestrando los vehículos contratados por el partido liberal, medida que fué levantada por orden del juez federal poco antes del mediodía del domingo de la elección y que dificultó seriamente la oportuna fiscalización". Los vehículos fueron tres coches y un automóvil por no tener patente. Cuando el suscripto lo supo, a solicitud del juez federal, pidió a la municipalidad que los dejara circular para hacer efectiva la patente después de la elección. No era ningún acto ilegal el que la municipalidad los hubiera detenido, la fecha para el pago de la patente estaba vencida, sus dueños no la habían pagado. Con todo, cuatro vehículos, … perturbar mayormente el … ni es creíble … [illegible] … del buen deseo del gobierno para averiguar todas las denuncias que se le hagan, sin perjuicio de la averiguación previa practicada, el poder ejecutivo ha resuelto designar al señor subsecretario del ministro de gobierno, don Cordeiro, a quien se le pasarán todos los antecedentes, facultándolo ampliamente para tomar todas las medidas que crea conveniente, para que del examen de las denuncias y de los partes policiales y fuera de las investigaciones que considere oportuno hacer por cuenta propia, surja la palabra definitiva llevando a la opinión de la provincia y a la república la prueba de que este gobierno ha cumplido estrictamente con su deber.

He hablado de una circular telegráfica de la policía que se pasó en la víspera electoral a todas las comisarías y que dice así: "Señor comisario: Por encargo de S. E., el señor ministro de gobierno, recomiéndole que en el acto eleccionario de mañana se observe el mayor orden y corrección, notificando a sus auxiliares. — Jefe de policía". "Señor comisario: De orden del señor ministro, sírvase poner en inmediata libertad a todo detenido que no sea por delito. Hágole responsable al no cumplimiento de esta orden. Conteste. — Jefe de policía".

Por ellas verá que todos los presos que no lo hayan sido por delito debían ser libertados, como lo fueron, para hacer efectivos sus deberes cívicos el domingo siete del corriente. Esta circular se ha cumplido estrictamente y si usted me hubiera dado o me dá una prueba de que así no ha sido, el P. E. hará caer la responsabilidad del hecho. Doy por terminada la pesada y larga tarea a que me he sometido. El P. E. necesitaba denuncias como la traída por usted para poder así satisfacer la opinión y ofrecerle no en mi desagravio, sino en el suyo, porque ella sería la ofendida, de ser ciertas sus afirmaciones, pruebas como las que ofrezco. Nada valdrán contra la calumnia y la gran prensa. Pero hace rato que el país vota en contra de los llamados poderosos órganos de opinión. Ellos ya no lo interpretan, y el pueblo que lo sabe, los escucha sin oirlos. Con este motivo saluda a V. E. con la mayor consideración. — Juan B. Bascary, M. Belascuain. —

El conflicto peruano-boliviano

Opiniones de la prensa chilena

En vías de una posible solución amistosa

SANTIAGO DE CHILE, marzo 19 — El diario "El Mercurio", ocupándose del incidente peruano-boliviano, dice que la opinión pública chilena ha recibido las noticias del citado incidente, con perfecta frialdad, deplorando que tales hechos se produzcan y que vienen a complicar una situación internacional ya en extremo delicada. El único anhelo de Chile, — continúa el citado diario, — es que las dificultades entre cualesquiera de nuestros vecinos o entre algunos de ellos con Chile, se resuelvan por las vías diplomáticas normales.

LIMA, marzo 19 — Las noticias llegadas de Bolivia hacen decrecer la alarma que en un principio se produjo en la opinión pública. El encargado de negocios de Bolivia visitó a la cancillería y presentó satisfacciones al Perú en nombre del gobierno boliviano, por los sucesos ocurridos en La Paz.

LA PAZ, marzo 19 — Los círculos oficiales y parlamentarios se muestran tranquilos, en vista de la imposibilidad de que los desacuerdos surgidos entre el Perú y Bolivia, lleguen a producir otra cosa que una ruptura de relaciones diplomáticas. Los títulos de las minas, que se encuentran en Bolivia, han descendido, en vista de las dificultades que puedan presentarse entre el Perú y Bolivia.

En el Central Norte Argentino

No existe conflicto pendiente

Para la administración de los FF. CC. del Estado, la huelga ha terminado

En uno de los diarios de la mañana se consigna la noticia de que una delegación de obreros del Central Norte Argentino ha venido a entrevistarse con el ministro de obras públicas, a "objeto de conversar sobre la mejor forma de dar solución satisfactoria, para ambas partes, al conflicto pendiente". Desde luego, hemos podido comprobar que para la administración de los ferrocarriles del Estado, no existe conflicto alguno con su personal, porque éste fué debidamente solucionado a su tiempo, de conformidad con la justicia que debía imperar en este caso, al punto de haberse reanudado totalmente todos los servicios, tanto en tráfico como en talleres y tracción y vía y obras.

Resulta, pues, extraña la gestión que se inicia a nombre de un personal que trabaja en su totalidad y que no ha manifestado en ningún momento descontento alguno. Hay que tener presente, además, que como lo anunciáramos oportunamente, los trabajadores de esta empresa esperan las mejoras ofrecidas por la administración que entrarán en vigencia con antigüedad del 1o. de enero inmediatamente que esté aprobado el presupuesto por el poder ejecutivo.

Según se nos ha manifestado, esta delegación compuesta de tres personas, a las que se declararon por su acción disolvente y subversiva desligadas completamente del trabajo del ferrocarril, no tienen ni pueden tener representación seria que invocar, desde el instante en que vienen en nombre de aquellos obreros que a consecuencia del último movimiento y después de hacerse una depuración necesaria en el personal, quedaron fuera de la empresa.

Como se trata de un asunto cuya divulgación afecta sensiblemente la disciplina del personal que trabaja, bueno es que los obreros sepan que no hay razón ninguna que justifique estas gestiones.

Amenazas de muerte

VEDIA, marzo 19. —Se ha emprendido por los elementos oficialistas de ésta, una verdadera campaña de anónimos amenazando con el asesinato. Ayer el conocido vecino Mario Rogati, presidente del comité Hipólito Yrigoyen, de De Bruyn, comprobó en la comisaría local, el origen de un anónimo, avisándole que sería asesinado si no se plegaba a la política del gobernador. Se trata de ocultar en toda forma el delito. A pesar de todo, los radicales soportan valientemente estas tropelías.

Una ciudad abandonada

De un tiempo a esta parte su … vecina población de Avellaneda las cosas marchan detestablemente. Las calles, por su falta de limpieza, por lo poco cuidado de los pavimentos, revelan un abandono realmente extraordinario. Se encuentran charcos a cada paso y hasta en las mismas aceras crece el pasto con una exuberancia que ya quisieran algunas zonas ganaderas del país. La luz eléctrica brilla… por su ausencia en numerosos puntos de los principales del municipio y los pasos de piedra de las esquinas han desaparecido hace mucho tiempo. Las aguas corrientes "corren" pareja con el estado de las vías públicas. El servicio que prestan es como el de los basureros: malo y tardío.

La intendencia de aquella población parece no preocuparse de eso. De lo único que se preocupa es de cobra los impuestos y de imponer enormes multas por la causa más insignificante. ¿Para qué se cobran los impuestos y se imponen tantas multas si la intendencia no tiene en qué aplicar el producto de los unos y de las otras? Si esos fondos se aplicarán debidamente, el estado de la población no sería tan desastroso.

Teniente coronel Manuel Videla

Nuevo jefe de policía de La Pampa

Mañana se ausenta para Santa Rosa, a fin de tomar posesión de su cargo, el nuevo jefe de policía del territorio de La Pampa, teniendo coronel Manuel Videla.

La designación de este distinguido jefe para desempeñar ese importante puesto ha sido acogida con general beneplácito.

En el ejército, al que el comandante Videla ha dedicado sus actividades, ha tenido una actuación descollante. Ingresó a las filas en noviembre de 1881, incorporándose al batallón 1o. de infantería de línea. Con esta unidad marchó a la frontera Sud, figurando entre los fundadores de General Acha.

Más tarde prestó servicio durante largos años en el regimiento 2 de infantería, pasando por último, después de ocupar diferentes puestos, a desempeñar la jefatura de la sección A. de la secretaría del ministerio de guerra.

El comandante Videla fué expedicionario al desierto.

Escuelas de Agricultura

APERTURA DE CURSOS

La dirección de enseñanza agrícola ha dispuesto que los cursos del corriente año comiencen en las escuelas agrícolas de su dependencia, en las siguientes fechas: el 22 del corriente en las escuelas de lechería de Bell-Ville, Ojavarría y Las Delicias de Entre Ríos. En la escuela de fruticultura, de San Juan, el 1o. del próximo abril.

En la escuela de Posadas, los cursos empezaron el 15 del mes en curso.

En todos estos establecimientos de educación, el número de alumnos inscriptos ha sido superior a los del año anterior, lo que significa una in… clinación bien orientada de … [illegible] … de sus actividades.

La comuna de Mar del Pla…

Falta de garantías personales

Un manifiesto del vecindar…

MAR DEL PLATA, marzo 1… Con motivo del alevoso ase… de que fué víctima el come… don Graciano Urrutia, una c… de caracterizados vecinos pasa… ya al gobernador de la provincia … solicitud, con más de tres mil … pidiendo que sea removido el … nal de policía de la localidad.

En dicho petitorio se solicita … bién que sea llevado nuevamente a Mar del Plata el comisario que … vo prestando sus servicios … la intervención nacional, señor … to Delgado, cuya actuación … el unánime aplauso de toda la … ción, sin diferencias de partidos.

Además, firmado por las p… y firmas comerciales caracter… de esa ciudad, se ha dado a … blicidad el siguiente manifiesto:

"Los que suscriben, vecinos … de Mar del Plata, sin distinción … bandera política ni partidism… cal, y como acción de unánime … testa ante el alevoso asesinato … petrado en la madrugada del … 13 del corriente, en la persona … comerciante don Graciano Urr… invitan al comercio en general … rrar las puertas de sus negocios … rante el día 19 del corriente de … 6 p. m., y a reunirse en la plaza … ro a las 4 de la tarde, a fin de … teriorizar en esa forma colectiva … sentimientos de enérgica protesta … indignación ante el acto de bar… cometido, cuyos autores no deb… puede quedar impunes, por … esto un serio y grave peligro … y un atentado al más elemental … recho de gentes, que clama … solo, la severa justicia y ejem… castigo que estos actos vandál… merecen.

Es de hacer resaltar la circunstan… cia de haber sido cometido este … men en pleno corazón de la ciudad … y que la casa de comercio de la víc… tima se encuentra sobre una avenida … asfaltada e inundada de luz, … de vecindario y en oportunidad … que se hallaba transitada hasta … amanecer por numeroso público, … da vez que era el paso obligado de … los concurrentes a las fiestas pop… lares que se verificaban esa noche … las romerías. Todas estas razones … nos hacen suponer que la policía … cal, carezca del elemento requerido … para población de esta importancia, … pues de no ser así resultaría dobl… mente inexplicable el hecho … tado.

Queremos, pues, con estos … significar nuestra protesta formal … las autoridades que correspondan … solicitamos del gobierno de la … [illegible]

No es esta el primer … so reciente, que quedan sin … bas, gozando sus autores de la … alarmante y cómoda impunidad … por esto que, alarmados, eleva… esta formal protesta hasta la … ridad superior, esperando sean … dadas las medidas que exigimos."

Dr. Fernández Castro
ENFERMEDADES DE LOS OJOS
ANTEOJOS
Jefe del servicio de Oftalmología del Hospital "Juan A. Fernández".
Consultas de 2 a 4. DEFENSA 681

Por $ 15 SOBRETODOS - TRAJES $ 2…
… CASA … Corrientes 2164 … U. T. 7206 Lib. … pedidos del interior

RADICALES
Acaba de aparecer el folleto titulado "OBREROS RA… DICALES" original del Dr. Juan José Frugoni. En venta en todas las librerías y en esta administración.
PRECIO 0.40 EL EJEMPLAR

Dr. Avelino P. Ferreira
ABOGADO
Estudio: PARANA 592

EL PODER EJECUTIVO

DECRETA OBLIGATORIO el cambio de hora oficial en toda la República desde la medianoche del 30 de abril próximo, adelantando desde ese momento la hora oficial en 16 m. 48 s. 2", rigiendo el uso de las veinte y cuatro horas numeradas correlativamente de 1 a 24, correspondiendo al instante de la medianoche la designación de cero horas, siendo su aplicación obligatoria en los documentos, escrituras, servicios públicos y horarios de trenes. De esta manera se adopta el meridiano internacional y que por nuestra situación geográfica corresponde entre los meridianos 57°30' y 67°30' al oeste de Greenwich

OFRECEMOS EN VIRTUD de este decreto y como reclame al precio de JUSTO COSTO DE FABRICA estos dos relojes de máquina fina de nuestra fábrica propia en La Chaux de Fonds (Suiza) debidamente observados y garantidos

$ 10.-
CON GARANTIA DE MARCHA POR DOS AÑOS

TRANSFORMAMOS el mismo cuadrante de su reloj AL NUEVO HORARIO de 24 horas.

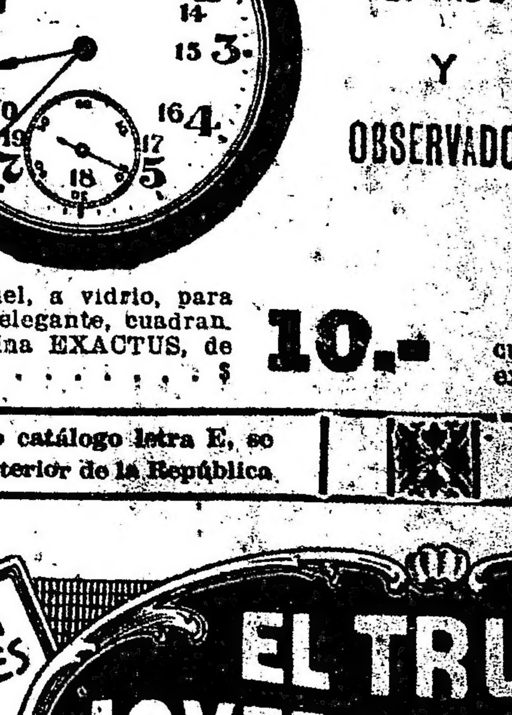

REVISADOS Y OBSERVADOS

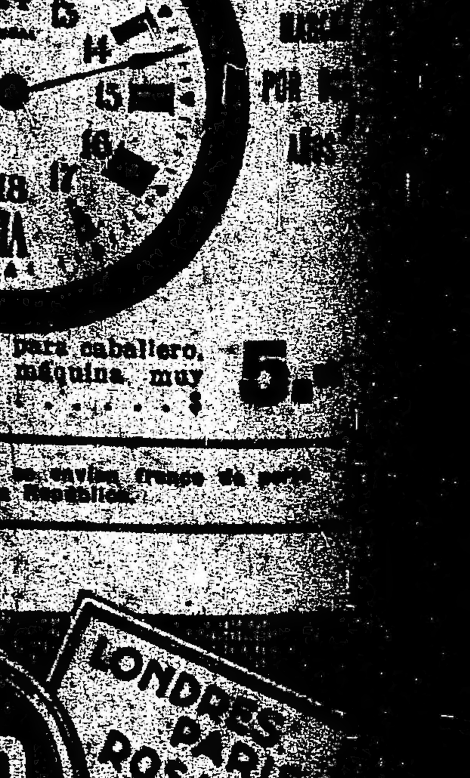

$ 5.-

De acero o níquel, a vidrio, para caballero, chato y elegante, cuadrante moderno, máquina EXACTUS, de gran presición . . . . $ 10.-

De níquel, a vidrio, para caballero, cuadrante moderno, máquina muy exacta y garantida . . . . . $ 5.-

Solicíten nuestro catálogo letra E, se envía gratis al interior de la República.

C. PELLEGRINI esq. CORRIENTES Bs. AIRES
EL TRUST JOYERO-RELOJERO
FABRICANTES
LONDRES PARIS ROSARIO (SANTA FE)

[illegible] los comités de la capital se festejó anoche el triunfo obtenido por la U. C. R. en los comicios del 7 de Marzo

Un público extraordinariamente numeroso recorre las calles, en entusiastas manifestaciones, vitoreando al presidente de la república y a los diputados electos

La Junta Electoral hará la proclamación el jueves a las 4 de la tarde e inmediatamente procederá a incinerar las boletas

Las jubilosas manifestaciones populares realizadas ayer en nuestra capital pueden considerarse como un legítimo motivo de orgullo para la Unión Cívica Radical. Aunque su triunfo se [illegible] definido ya con evidencia desde [illegible] anteriores, el conocimiento [illegible] resultado final del escrutinio que [illegible] ese triunfo por una gran mayoría sobre sus adversarios, provocó en todos los puntos de la capital

En momentos de organizarse una manifestación en la Avenida de Mayo

elocuentes manifestaciones de entusiasmo cívico. Ello demuestra que el interés revelado por el público desde la iniciación del escrutinio, y la constante expectativa con que siguieron las alternativas del triunfo en las primeras parroquias, ha significado una real preocupación por el resultado final del acto eleccionario que, en definitiva importaba la determinación del juicio público en los graves momentos actuales de nuestra vida política.

Las diversas expansiones manifes- [illegible] que compartieron [illegible] de prédicas [illegible] insistentes, ha sabido [illegible] a los altos propósitos y a las rectas inspiraciones que interpreta el credo de la Unión Cívica Radical.

Frente a LA EPOCA—

Anoche, próximamente, a las 9 se había congregado frente al edificio de nuestro diario, un enorme público, cuyo entusiasmo cívico se exteriorizaba en insistentes vítores a la Unión Cívica Radical, al doctor Yrigoyen y a los candidatos triunfantes. Afiliados provenientes de diversas parroquias, concurrieron con carteles alusivos al triunfo del partido y con retratos de los diputados electos.

Ante el pedido insistente del público, hicieron uso de la palabra desde los balcones de este diario, los señores Codazzi, doctores Leopoldo Bard, Miguel del Rivero y otros prestigiosos correligionarios, quienes señalaron en breves improvisaciones, el significado del triunfo y cual había sido y sería, la obra patriótica de la Unión Cívica Radical.

Todos los oradores fueron muy aplaudidos, organizándose luego la manifestación.

"La Razón" y "La Unión"—

Asociándose al triunfo que en los comicios ha obtenido la Unión Cívica Radical, nuestros estimables colegas "La Razón" y "La Unión" iluminaron el frente de sus respectuosos edificios.

La manifestación—

Imponente resultó la manifestación improvisada. Recorrió la columna, la Avenida de Mayo, hasta Sáenz Peña, retomó nuevamente por la Avenida, Lima, Brasil hasta el domicilio del primer magistrado de la nación.

Durante el trayecto se entonaron coplas alusivas al triunfo, se vitoreó al presidente Yrigoyen, a la Unión Cívica Radical y a los candidatos electos.

El público estacionado en la calzada aplaudía al paso de la columna [illegible]

[illegible] Yrigoyen—

Una vez llegada la columna a la calle Brasil frente al domicilio del primer magistrado de la nación, los manifestantes entonaron el himno nacional, haciendo a continuación una verdadera ovación al nombre del primer magistrado de la república.

En la esquina de la calle Bernardo de Yrigoyen, requerido por el público hizo uso de la palabra el candidato electo a diputado nacional, doctor Eduardo M. Tomaszewsky, quien fué muy aplaudido al terminar su brillante improvisación.

A continuación hicieron uso de la palabra los señores Domingo A. Basili y Leopoldo Bard.

Luego se disolvió la manifestación en el mayor orden.

Circunscripción 12—

Los festejos realizados en la circunscripción 12 adquirieron grandes proporciones. En el comité central de la parroquia, ubicado en la calle Tacuarí, se lanzaron bombas, se iluminó y embanderó el frente, llegando columnas de manifestantes de los subcomités.

Entre vítores y aplausos al primer magistrado de la Nación, a la Unión Cívica Radical y a los candidatos triunfantes se organizó una columna de manifestantes, que se dirigió por la calle Piedras hasta el edificio de este diario, donde fueron recibidos por una verdadera ovación por el numeroso público estacionado en la amplia avenida.

Llevaba la manifestación al frente un hermoso cartel alusivo al triunfo.

Circunscripción 9a.—

La sección 9a., que obtuvo un hermoso triunfo en esta campaña electoral, festejó dignamente el éxito de las elecciones del 7 de marzo.

La numerosa concurrencia que asistió anoche al comité, vitoreó y aplaudió al primer magistrado de la Nación, a la Unión Cívica Radical y a los candidatos triunfantes.

Hicieron uso de la palabra a pedido de la concurrencia los señores José Minuto, M. A. Aimó y Ricardo Aimó.

Circunscripción 1[illegible]— [illegible] con motivo del triunfo electoral, la comisión directiva del subcomité congregó a sus afiliados en su local Chile 478.

Desde temprano, gran número de niños de la parroquia esperaban el reparto de bombones, masas y caramelos, que con anterioridad se había anunciado.

Grande fué el entusiasmo con que se festejó el triunfo; el estruendo de las bombas, los vivas al partido y el himno nacional coreado por los niños ponía de relieve el júbilo de todos.

Los correligionarios eran recibidos por la comisión directiva que los obsequió con un bien servido bufet.

A pedido de la numerosa concurrencia hicieron uso de la palabra los doctores Luis María Arditi Rocha y Ricardo Riguera, los que interpretaron con elocuencia y patriotismo, lo que significaba el triunfo radical para la estabilidad de las instituciones nacionales y el libre ejercicio de los derechos ciudadanos.

Entre aplausos y vivas a la Unión Cívica Radical, al presidente Yrigoyen y a los hombres dirigentes del partido, se formó la columna que precedida de las banderas de la patria y del parque se dirigieron a LA EPOCA, exteriorizando allí una vez más sus entusiasmos al escuchar la palabra del doctor Bard que desde uno de los balcones arengó a la multitud.

Festejos—

Festejando el triunfo del partido el señor Marcelino Jansa invitó en su casa a beber una copa de champaña a un grupo de correligionarios, entre los que vimos a Arturo Piñeyro, doctores Luis María Arditi Rocha, Adrián Fernández Castro, Carlos Luis Organigo, Ricardo Riguera, Benedicto Bastianes, Carlos Beccaría, Juan Fernández, Salvador Lamas, Rodolfo Crespo, Anacleto y Román Bastianes, Antonio Sciegata, Santos del Pino, José Andrade y varios otros.

Circunscripción 14—

Desde las primeras horas de la tarde y de la noche, fueron numerosos los correligionarios que se reunieron en el local del comité para festejar el triunfo.

A pedido de la concurrencia hicieron uso de la palabra los señores Emilio Rimoldi y Domingo A. Basili, quienes merecieron nutridos aplausos en sus brillantes arengas.

A continuación los concurrentes se incorporaron a la columan en la Avenida de Mayo.

Comité de propaganda "La Epoca"

Conocidos los resultados del escrutinio, este comité comenzó desde las primeras horas de la noche a lanzar bombas de estruendo para festejar el tiunfo ya descontado de nuestro partido, concurriendo al local todos los adherentes, quienes salieron en manifestación por dos distintos radios de la circunscipción 2a. vitoeando a nuestro primer magistrado y a la U. C. Radical, mientras tanto muchos de los miembros de la comisión directiva se dirigían a nuestro diario estacionándose en los balcones de la administración en compañía del señor presidente del comité, a fin de adherirse a la gran columna que se constituía para salir en manifestación a saludar al primer magistrado.

"Comité Félix Mieli"—

Se efectuó anoche en el subcomité del partido Radical "Félix Mieli", de General Urquiza, una hermosa fiesta de carácter político, festejando el triunfo de la lista íntegra del partido en las elecciones de diputados, dada la actuación brillante de dicho comité que una vez más ha sabido [illegible] diante, Oscar Gancedo, quien fué muy aplaudido en su improvisada disertación, siguiéndole en el uso de la palabra el señor Juan B. Piotti, quien analizó la obra fecunda y progresista del doctor Yrigoyen, y al referirse a otros políticos de actuación en el partido, solicitó del auditorio una frase de aliento, un viva para el presidente del comité central, doctor Tamborini, por la obra fecunda realizada en pro de la causa, al frente de dicho comité y al elogiar su obra indicó a sus adherentes que a partir de ese momento el local de ese subcomité no se vería privado de ostentar en sus salones el retrato de tan ilustre político, a quien en su grado máximo se debe la buena organización y disciplina actual que ha llevado al grandioso triunfo del radicalismo en los últimos comicios, idea que fué saludada con una prolongada ovación. Después de hablar varios otros se dió por terminada la fiesta, donde reinó la más franca y sincera unión de los mismos.

En los comités circunscripcionales—

En todos los comités el triunfo fué debidamente festejado con reuniones en los locales, bombas de estruendo, iluminación y embanderamiento de las fiestas. En muchos de ellos hicieron uso de la palabra prestigiosos oradores señalando la importancia del triunfo.

Subcomité ¡Viva la Patria! (Caballito Norte)—

Desde las 8 a las 10 p. m., se festejó el triunfo con bombas de estruendo. Se congregaron como 300 personas y en todas las casas de familia abrieron sus balcones iluminándose el frente del subcomité.

Se formó una columna como de 1000 niños, los que con dos tambores y la bandera de la patria a la cabeza, recorrieron varias calles cantando la marcha "Adelante radicales", vivando insistentamente al doctor Hipólito Yrigoyen, agitando sus sombreros y gorritas con delirio cuando el señor Dufour los arengó fogosamente, exhortándolos a seguir siempre con fervor la bandera de la patria.

Las aceras estaban llenos de niños y personas del barrio que aplaudían con entusiasmo.

Luego, formados de a cuatro, que abarcaba más de una cuadra, se les hizo entrega de un cartucho con bombones, en medio de la mayor alegría.

A las 11 de la noche se formó una columna que acompañó al señor Dufour hasta su domicilio, dejando bajo su custodia la bandera. Hicieron uso de la palabra, los señores Sulvant, Castelli, Debenedetti, Iyarzú, Dufour (hijo), todos vecinos de Caballito.

Club Social "Coronel Benjamín Calvete"—

Este club ha realizado anoche con gran éxito una fiesta y acto cívico,

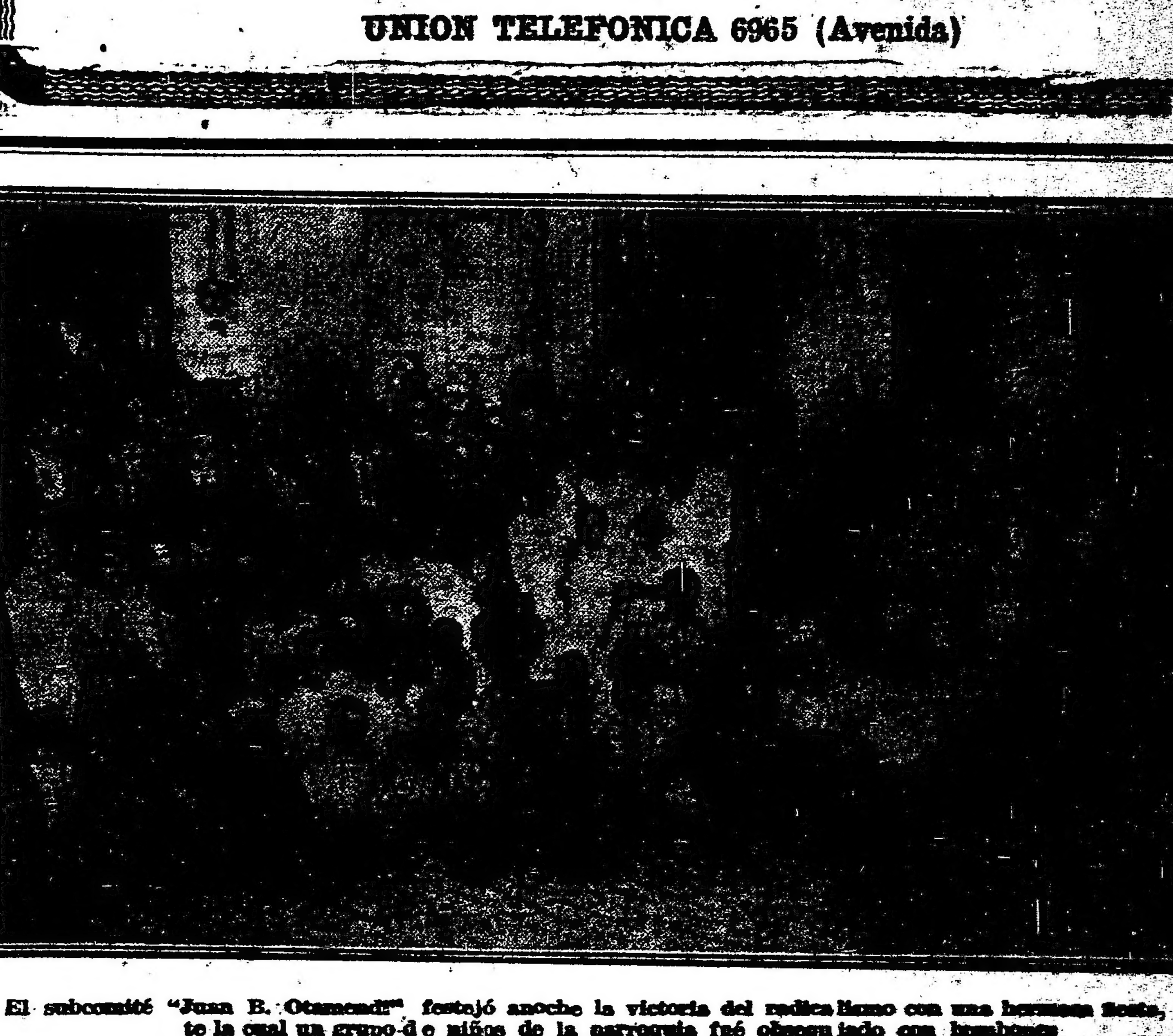

El subcomité "Juan B. Otamendi" festejó anoche la victoria del radicalismo con una hermosa fiesta, durante la cual un grupo de niños de la parroquia fué obsequiado con bombones

celebrando el triunfo obtenido en los comicios del 7 del corriente por la U. C. R. Entre los números de los festejos, tuvo lugar frente al local social, Garibaldi 1[illegible], [illegible]

circunscripción, los que escucharon las palabras de los oradores Dr. Martín Ponce de León y señores Luis María Róo [illegible]

doctor Hipólito Yrigoyen, la [illegible]

La comida de los fiscales radicales

Como en los años anteriores, volvieron a reunirse anoche, con motivo de la comida ofrecida por los candidatos radicales electos por la capital, los fiscales que actuaron durante el escrutinio. El ambiente en que esa reunión se realizaba no podía ser más grato, por cuanto se festejaba al mismo tiempo el triunfo alcanzado por nuestro partido. Reinó el mayor entusiasmo y hubo un franco esparcimiento que espiritualizó mucho a los "muchachos" que supieron trabajar con tanta actividad como celo durante la operación del cómputo de votos.

A la hora del champagne llegaron algunos amigos que compartieron con los comensales los mejores momentos de la fiesta.

Rodeaban a la mesa, artísticamente adornada, en cuyo centro fueron colocadas cintas con los colores nacionales y de la bandera del Parque, los señores: doctor Ario Pugnalín, Manuel Calvo, Andrés F. Ventre, José Ferma (hijo), Salvador Rinaldi hijo), Sebastián Cánepa, José Minuto, Juan José Bonifacio, Luis J. Etchart, Otto Nasswetter y los representantes de LA EPOCA, señores Armando y Alberto Maffei.

Aunque todos hablaron, no hubo discursos.

Los fiscales radicales que asistieron a la comida de anoche

"VILLAVICENCIO"

Villavicencio

de las sierras de Villavicencio (Mendoza)

"VILLAVICENCIO", es el nombre que usted debe tener presente al pedir agua mineral natural

SUS CUALIDADES SON NATURALES

Radioactiva - alcalina - lítica - antiúrica y estomacal

Escritorio y Depósito

467 - San Martín - 471 — Buenos Aires

UNION TELEFONICA 6965 (Avenida)

La demostración de los empleados del F. C. C. A.

Discurso del Dr. Víctor M. Molina

Ayer tarde se efectuó en el hotel Mayo la demostración que resolvieron realizar los empleados administrativos de la empresa del ferrocarril Central Argentino festejando el triunfo del partido radical en los comicios del 7 de marzo.

Un numeroso grupo de empleados de diferentes categorías se reunieron con el fin indicado en los salones del primer piso del hotel nombrado, donde había sido preparado un lunch.

Como a las 5 y 20 de la tarde se encontraban presentes más de ciento cincuenta adherentes a la manifestación proyectada.

Otros de los concurrantes reseñaron el proceso de la ley de jubilación de ferroviarios, cuyo modelador y propulsor en la cámara fué el diputado Molina. Al finalizar el acto usó de la palabra el doctor Molina.

En frases elocuentes y conceptuosas, característica destacada de la oratoria del viejo parlamentario, delineó el cuadro del radicalismo a través de sus muchos lustros de vicisitudes, desde el 90 a la fecha. Intercaló el doctor Molina algunas anécdotas pintorescas de la vida comicial de la época del "régimen", dejando entrever el panorama de esas épocas de relajamiento cívico y de bochornosos y espectáculos. Refirió que en el año 1893 fué a votar en una mesa de Monserrat, donde el presidente del comicio y sus conjueces le conocían desde hacía años y le rechazaron, diciéndole que ya había votado "varias veces".

El discurso del doctor Molina fué muy aplaudido en esos pasajes que reflejaban tan a lo vivo las cosas del pasado régimen.

Refiriéndose a la ley de jubilaciones y pensiones ferroviarias, dijo el orador, que no había quedado conforme del todo con las conclusiones de la ley.

Que si bien, en tesis general, era buena, en su articulado no respondía con fidelidad al principio de justicia, que auspiciaba su sanción. Manifestó que la imprevista gravedad de una dolencia que le postró por largos días en su lecho, impidió que se ocupase con el detenimiento y la fuerza argumental necesaria a las verdaderas ideas en que se fundamentaba la organización del proyecto.

Habló después el orador de la misión del radicalismo en la República Argentina.

Es un partido obrerista—dijo el doctor Molina—pero obrerista argentino, con ideales de nacionalidad bien definidos, por el amor al hogar, fundamento de la patria, y a los símbolos gloriosos del patriotismo y del honor argentinos.

El discurso del doctor Molina provocó una calurosa ovación de los concurrentes al acto.

Aproximadamente a las 7 de la noche se dió por terminada la demostración.

Entre los organizadores de la fiesta anotamos a los siguientes empleados superiores de la empresa del C. Argentino:

Delgado Villanueva, A. C. Santanelli, J. G. Roselli, A. Martín, F. J. Young, R. Alonso, J. H. Barrera, B. Marcenaro, B. Cordón, A. Lanfranco, S. Waldner, J. Salazar, B. L. Castellanos, D. Soldani, N. Consta, G. Magaldi, J. P. Alonso, V. Consti, A. J. Barrera, D. Castro, C. C. Petersen, E. J. De Rosa, F. Aranda, J. Hynes, D. Rodríguez, J. F. Cánepa, C. C. Serante, J. Casaux, E. Valle Barraco, I. Rivarola, J. Arias, L. Gargiulo, E. V. Sobrero, V. Lapinta, H. Paganini, Iriart, M. F. Cultiño, J. Manuel, Palmieri, J. Saporiti, J. U. [illegible], N. Belloso, A. G. Blanco, T. C. [illegible]ler, Valle Juárez, C. Vanzini, A. Ramacciotti, G. Callechio, J. [illegible], S. A. Job, J. A. Armstrong, V. [illegible] Landaburu, L. A. Arechaga, J. C. Finnegan, J. M. Amadeo, A. [illegible]tiérrez, F. Canese, F. Andrés, [illegible] Casili.

Personal ferroviario del Central Argentino que festejó con un lunch servido en el hotel de Mayo, el triunfo radical

Había sido invitado especialmente a concurrir al acto el diputado nacional por la capital doctor Victor M. Molina, quien asistió participando de la reunión.

Durante el transcurso del lunch, varios de los concurrentes usaron de la palabra, expresándose con entusiasmo a favor de la obra del radicalismo y tributando elogios al presidente de la república doctor Yrigoyen, al diputado Molina y a otros personajes de la Unión Cívica Radical.

El señor Delgado Villanueva fué el primero de los oradores quien explicó con conceptos claros y sencillos los motivos del acto y la espontaneidad con que fué realizado, habiendo por dicha causa quedado sin participar de él muchos compañeros que lo habrían hecho entusiastamente. Terminó el señor Villanueva su discurso con vivas al doctor Molina, de quien hizo un caluroso elogio con respecto a su labor de parlamentario.

ASPIRINA FRANCESA

Rhodine

Cura sin cansar el Estomago

DOLORES de CABEZA

GRIPPE - REUMA

ALISAY
Se ha impuesto por sus bondades de aperitivo y vino quinado
LAGORIO, ESPARACH & Cía.

SERVICIO TELEGRAFICO

(Continuación de la 1er. página)

Discurso de M. Millerand sobre los sucesos alemanes

PARIS, marzo 19 (A. Havas). — En la sesión celebrada por la cámara de diputados, referente a las interpelaciones sobre la política exterior y en la cual fueron establecidas de común acuerdo entre los interpelantes y el gobierno, el señor Millerand declaró no conocer ningún detalle, fuera de los conocidos, en lo que se refiere a la política y a los acontecimientos desarrollados en Alemania.

El señor Millerand agregó:

En cuanto a las intenciones del gobierno, no quiero agregar sino una cosa, y ésta es, que, tanto desde el punto de vista de nuestra acción común de los aliados, el gobierno ha obrado y continuará tomando todas las iniciativas dictadas por la necesidad de salvaguardar nuestros intereses y de nuestra seguridad, lo mismo en el presente como en el porvenir". (Aplausos).

La cámara y el país — agregó — comprenderán que este no es el momento propicio de una discusión de conjunto sobre la política exterior, pero el gobierno promete aceptar en cualquier momento ese debate".

El ex jefe de gabinete, M. Barthou, declara estar de acuerdo con el gobierno, agregando que tiene confianza en el gobierno para asegurar la ejecución del tratado de Versalles.

Varios oradores, entre ellos el diputado Baudry D'Asson y otros monárquicos reclaman la discusión de la interpelación hecha por el diputado de los Bajos Pirineos, señor Ibarnegaray, respecto a los atentados de que fueron víctimas, oficiales y soldados franceses en Alemania.

El señor Ibarnegaray insiste sobre una inclusión lo mismo que varios diputados del centro, diciendo que existen hechos que conciernen directamente a los soldados franceses.

El jefe del gabinete interrumpe al orador diciendo que el interpelante cometía un error, agregando que se trata de oficiales belgas, italiano, ingleses y franceses.

M. Millerand, agregó, que de acuerdo con la iniciativa del gobierno francés, se han iniciado negociaciones entre los aliados, con el fin de llevar a este asunto la solución deseada por la cámara de diputados, terminando diciendo que el gobierno francés está más interesado que ninguno en llegar a una solución satisfactoria al respecto.

El aplazamiento de la interpelación del señor Ibarnegaray fué adoptado por 403 votos contra 183.

A continuación, la cámara aplazó para dentro de ocho días, la interpelación sobre la política exterior anunciada por el señor Millerand.

Banquete de la sociedad "Veristas", de París

PARIS, marzo 19. — (Agencia Havas). — Con motivo de arribar a esta capital el [illegible] Provincias de Buenos Aires, bastarse y proveer los [illegible] que les fuesen hechos.

El ministro de transportes afirmó que los esfuerzos del gobierno tenderán a desarrollar los transportes marítimos, base del desarrollo nacional de Francia.

Sobre el reparto del tonelaje marítimo alemán

PARIS, marzo 19. — (Agencia Havas). — Con respecto a la repartición del tonelaje alemán y al rumor según el cual Francia debería restituir a las potencias asociadas parte del tonelaje confiscado en los puertos franceses, M. Mandel declaró a un redactor de "Le Petit Journal", que el rumor de referencia carece por completo de fundamento, y que los temores respecto a la repartición del tonelaje alemán son vanos.

Agregó que los Estados Unidos y el Brasil pidieron de conservar los buques confiscados en sus puertos, pero jamás el ministerio presidido por M. Clemenceau aceptó esa tesis, ni se adhirió al acuerdo anglo-norteamericano relativo a la repartición de los buques ex alemanes.

M. Louchour confirmó oficialmente al gabinete británico la tesis del gobierno francés, diez días antes que el gabinete francés presidido por M. Clemenceau presentara su dimisión.

Las tropas italianas en Anatolia

LONDRES, marzo 19. (U. Press) — El corresponsal en Milán del "Daily Chronicle", informa saber de fuente autorizada que las tropas italianas en Anatolia recibieron orden de retirarse hacia la costa.

Los sucesos de Irlanda

DUBLIN, marzo 19. (U. Press). — Los agentes de la autoridad llevaron un ataque a una casa de ésta, encontrándose con un arsenal en toda regla en el que había pistolas, bombas, bayonetas, municiones y explosivos.

Renuncia del ministro de marina español

MADRID, marzo 19. (A. Havas). — Se confirma la noticia de que el ministro de marina ha presentado su renuncia, habiéndose, el señor Allendesalazar, encargado de dicha cartera.

La situación en Egipto

LONDRES, marzo 19. (A. Havas) — Telegrafían de El Cairo anunciando que la muchedumbre atacó a la comisión encargada del reclutamiento en Egipto. En las ciudades de Kafr-Sheikh y Deseouk, hubo numerosos muertos y heridos, a consecuencia de los choques producidos entre las comisiones de reclutamiento y la muchedumbre.

[illegible] Press) — El secretario de Estado, Mr. Frank L. Polk, manifestó lo siguiente:

"Espero que los lazos de amistad que ligan al Uruguay con los Estados Unidos, han de afianzarse diariamente por medio de un mutuo entendimiento y por la cooperación en pro de la democracia y la libertad del continente americano."

Organización de una cámara de comercio norteamericana

NUEVA YORK, marzo 19.—(United Press). — La organización de una cámara norteamericana de comercio para el Brasil, a afiliarse a cuerpos similares en Sao Paulo y Río de Janeiro, puede decirse comenzó ayer en el almuerzo servido a las 12.30 en honor de Edwin M. Morgan, embajador de los Estados Unidos ante el gobierno del Brasil.

Leslie Freeman, representante de la cámara fué autorizada para designar una comisión que conferenciará con las cámaras de Río y de San Paulo para determinar sobre la naturaleza y la extensión de la cooperación a prestarse.

Mr. Morgan, en el discurso pronunciado, declaró que el Brasil estaba destinado a adquirir suma influencia en los asuntos mundiales y recomendó que la propuesta cámara trabajase para aumentar la amistad brasileño-americana. Ensalzó la administración pública del Brasil, que dijo, era uno de los más grandes factores al propender al desarrollo comercial entre los Estados Unidos y el Brasil.

"El presidente Pessoa, es uno de los mejores amigos de los Estados Unidos", terminó diciendo.

También manifestó que se sentía muy satisfecho ante el interés por el Brasil que notaba en los Estados Unidos, después de una larga temporada en que se encontró fuera de la patria.

Los conflictos obreros en Portugal

LISBOA, marzo 19. (United Press) — En todo Portugal reina el más perfecto orden y las huelgas provocadas par un pedido de aumento de salarios se desarrollan con toda tranquilidad.

La huelga de empleados públicos terminó y se cree inminente también la terminación de la huelga postal.

La discusión del tratado de paz en Norte América

WASHINGTON, marzo 19. (Agencia Havas). — En la sesión celebrada por el senado, fué aprobada la reserva presentada por los republicanos, con respecto al artículo 10 del tratado de paz de Versalles.

Cincuenta y cuatro representantes votaron en favor de la reserva de referencia y 26 en contra.

WASHINGTON, marzo 19 (United Press) — Por 27 votos contra 48 rechazó el senado la reserva del senador Reed que estipulaba que los Estados Unidos se reservaban el derecho de decidir acerca de cuestiones que afectaban al honor nacional, retirando esa disposición de la jurisdicción de la liga de las naciones.

Otra reserva del mismo senador Reed que estipulaba que los Estados Unidos no asumía obligación alguna al usar de sus fuerzas navales o militares bajo ningún artículo del tratado y para cualquier propósito, también rechazada por 17 votos contra 52.

La situación de Turquía

LONDRES, marzo 19 (U. Press) — Semioficialmente se informa que el comandante turco de Andrinópolis rehusó aceptar las órdenes recibidas de Constantinopla, renunciando a proceder de acuerdo. En Andrinópolis no existe gobierno responsable.

LONDRES, marzo 19 (U. Press) —"Morning Post" recibe un despacho de Constantinopla anunciando que después de la ocupación aliada, los turcos fueron presa del pánico y que organizaron cierta resistencia para ir en contra de los extranjeros. Intervinieron las fuerzas británicas y procedióse al arresto de los delegados Rioul-bey y Karavassif-Bey, representantes de Mutapha-Kemal.

Embarques de la semana

CEREALES, LANAS Y CARNES CONGELADAS

Cifras comparativas

Los embarques de productos nacionales tuvieron durante la semana el desarrollo que a continuación se expresa.

Trigo, 80.389 toneladas; maíz, 49.531; lino, 31.036, y avena, 2256.

Estas exportaciones tuvieron lugar por los puntos que a continuación se expresa, en la siguiente proporción:

Trigo: por el de Buenos Aires, 42.475 toneladas; por los del Rosario y San Lorenzo, 11.222; por el de Bahía Blanca, 20.1115, y por varios, 6577.

Maíz: por el de Buenos Aires 32.337 toneladas; por los del Rosario y San Lorenzo, 14.362, y por el de La Plata, 2832.

Lino: por el de Buenos Aires, 26.029 toneladas; por los del Rosario y San Lorenzo, 1028; por el de San Nicolás, 2460, y por el de Villa Constitución, 2119.

Avena: por el de Buenos Aires, 64 toneladas, y por el de San Nicolás, 2189.

Relacionados los embarques de la presente semana, con los de la anterior, las cifras que se desprenden son los siguientes:

	Actual	Anterior
Trigo	80.389	121.927
Maíz	49.531	32.830
Lino	31.036	19.873
Avena	2 256	14.244

Por lo que se refiere a los embarques [illegible] en lo que va del año en curso, la exportación registro las siguientes salidas:

Trigo, 1.313.735 toneladas; maíz, 774.636; lino, 221.375, y avena, 99.678.

Comparados los embarques del presente año, con los realizados en igual período del anterior, las cifras registradas son las que van a continuación:

	1920	1919
Trigo	1.313.735	213.519
Maíz	774.636	266.165
Lino	271.375	33.199
Avena	99.678	63.451

En cuanto a los embarques de lanas, en la presente semana se anotó la salida de 6035 fardos, contra 5384, que fué la cantidad exportada en la semana precedente.

Desde el comienzo de la zafra salieron del país 201.935 fardos de lana; en el mismo período del año anterior las salidas sumaron 70.265.

De carnes enfriadas se registró la salida de 49.090 cuartos congelados de vacunos y 14.883 reses de carneros.

Noticias de aviación

Vuelos a Mar del Plata

Mañana a las 8 a. m., los señores Pablo E. Foucher y Osborne Burbidge, directores de la casa Harrods, saldrán para Mar del Plata en los aeroplanos "D. H. 9" con motor de 230 H. P. y "F. E. 2 B." con motor de 160 H. P., piloteados por los capitanes C. E. Wilmot y R. Clowes, respectivamente.

Los viajeros visitarán en el día la sucursal de Harrods en aquel balneario, de donde regresarán por la vía aérea en el mismo día.

MOVIMIENTO DE VAPORES

El paquete "Belle-Isle"

La agencia armadora del vapor "Belle Isle" que conducirá pasajeros, correspondencia y carga general para Burdeos, se ha visto obligada a aplazar la salida del mismo para el día martes 23 del corriente, a la tarde.

La demora ha sido motivada por las recientes huelgas.

Pto. "Indiana"—

El vapor "Indiana", de la compañía Navigazione Generale Italiana, en viaje de Génova para nuestro puerto, ha llegado ayer a Río de Janeiro sin ninguna novedad a bordo.

Oficina popular de informaciones sociales

Su inauguración

Esta mañana quedó inaugurada la Oficina Popular de Informaciones Sociales que resolviera establecer la Unión Popular Católica Argentina. Desde hoy, pues, la oficina mencionada funcionará en el local de la calle Alsina 641.

UNIVERSITARIAS

LOS RUMORES SOBRE HUELGA ESTUDIANTIL

Contrariamente a las versiones que circulam, el presidente de la Federación Universitaria Argentina nos manifiesta que esta entidad estudiantil no ha decretado la huelga general, ni lo hará por el momento.

Notas policiales

Los atentados criminales

HALLAZGO DE UNA BOMBA DE DINAMITA DE GRAN PODER, SIN EXPLOTAR.

Hoy a las 12 m., en circunstancias que el señor Nemesio Córdoba transitaba por la calle Viamonte al llegar frente a la casa que lleva el número 1826 de la calle citada, halló en un balcón de esa casa una bomba de dinamita, que tenía una mecha que se iba consumiendo muy despacio y que despedía una fina columna de humo. En seguida llamó al agente F. Rojas, de facción en las inmediaciones, a quien hizo denuncia del hallazgo. Al concurrir el agente, lo primero que hizo, con las precauciones que el caso requería, fué apagar la mecha, y una vez hecho esto dió cuenta del hecho a sus superiores, concurriendo entonces el comisario de la sección 5.a de policía, señor Juan N. Oyuela, que llevó la bomba que, por lo pesada, parece tratarse de que ella contiene una carga gastante grande y de gran poder, llevándola al departamento central de policía para ser revisada.

La casa donde esta había sido depositada pertenece al señor Benito Spinelli de la razón social Spinelli Hnos. con fábrica de masáicos en la calle Callao 666 quien en la última huelga despidió del trabajo a casi todo el personal que tenía por haberse estos plegado a la huelga y se atribuye a los obreros así despedidos este atentado que felizmente ha fracasado gracias a la oportuna intervención de la policía.

CLUB POLICIAL DE CULTURA FISICA

El Club Policial de Cultura Física, obsequiará con un almuerzo, en su local, al auxiliar Julio Vázquez, con motivo de su reciente jubilación.

UN HABIL LADRON DOMESTICO

Es detenido secuestrándosele los efectos robados

El día 8 del corriente mes se recibió de la comisaría de Lobos (prov. de Buenos Aires) un despacho telegráfico solicitando la detención de una persona acusada de una importante substracción de alhajas y otros efectos, realizada en perjuicios del señor Federico Erdman, propietario de la estancia denominada "La Elisa" sita en la localidad de donde procedía la denuncia.

El comisario señor Foppiano, dispuso de inmediato que el auxiliar a cargo de la sección hurtos, don Carlos Bidegaray, iniciara las investigaciones respectivas. Iniciadas las diligencias pertinentes se pudo más tarde establecer, que el autor del mencionado hecho no era otro que la persona de malos antecedentes Manuel González o García o José Alonso (a) "El Brujo", quien para cometer el delito antes citado habíase colocado previamente en calidad de mucamo en la casa del damnificado. Comisionados los empleados Javier Longchamps y José Silva éstos lograron en la tarde de ayer aprehenderlo en la esquina de las calles Lavalle y Libertad, secuestrándole de su poder alhajas varias por un valor de 1500 pesos.

Comprobóse asimismo que esta misma persona es autor de la importante substracción de joyas, recaída en perjuicio del señor Meyer Pellegrini en el domicilio de éste, Avenida Alvear 4097. Fué entregado a las autoridades de la provincia de Buenos Aires con todos los efectos secuestrados en su poder al ser detenido.

PERSONA ATACADA A BALAZOS

El atacado resulta ileso. — Fuga del agresor

Esta madrugada en momentos que Pascual Nerviño se dirigía a su domicilio calle Avenida San Martín 4974 y al llegar a la intersección de las calles Argerich y Avenida América, le salió al paso de esa esquina una persona que sin causa justificada ni que mediara palabras alguna entre ambos atacó a Nerviño disparándole desde corta distancia tres tiros de revólver sin que felizmente ninguno de los proyectiles lo tocara. Una vez cometido el atentado el atacante se dió a una precipitada fuga sin que fuera detenido. El atacado denunció acto seguido el hecho al agente Manuel Zaera, de la sección 37 de policía en cuya jurisdicción se produjo el atentado y que se hallaba de facción por las inmediaciones. La sección aludida practica averiguaciones tendientes a establecer la identidad del autor de este suceso y el motivo del mismo.

HERIDO DE ARMA BLANCA

Detención de los autores

Orlando Bacanini de nacionalidad italiano, de 67 años de edad, mientras se hallaba en el interior del almacén situado en la calle Patricios 312 tuvo un incidente por cuestiones de índole privada con Manuel Rodríguez, español de 28 años de edad, soltero, de profesión panadero con domicilio en la calle Viamonte 1182 y como el grado de la discusión aumentara y a esta sucediera los insultos recíprocos, el segundo sacando de un bolsillo interior donde guardaba una navaja asestó a su contrario varios tajos en el rostro, desfigurándole la cara, heridas que dada su profundidad revisten cierta gravedad. Al pretender el herido fugar una vez consumado el hecho, fué detenido por un agente de policía, secuestrándosele el arma. El herido fué trasladado de inmediato al hospital Argerich, donde quedó en asistencia. Intervino en el hecho la sección 24 de policía que instruye el sumario de practica con la intervención del juez de instrucción doctor Malbrán.

—En la calle Aráoz y Gaboto, [illegible] argentino [illegible] de edad fué herido de varias [illegible] en el rostro y cuello por Miguel Anaud sin que mediara causa justificada alguna para que éste llevara a cabo su acción.

La víctima fué trasladada al hospital Argerich para su curación y el heridor se halla detenido en la sección 24, jurisdicción esta donde el hecho se llevó a cabo.

—Frente al número 22 de la casa calle Gallo, José Ruggero, que logró huir al cometer el hecho, hirió con un cuchillo en la cara y mano derecha a Nicolás Greco, con motivo de una discusión que ambos tuvieron en el sitio indicado. Intervino la sección 9a. en procura de la detención del heridor.

FAMILIA EN EL DESAMPARO

Mujer con cinco hijos menores desalojada

De la casa calle Charcas 3173, donde habitaba, fué desalojada en la tarde de ayer la mujer Concepción Monteros, quien tiene cinco hijos menores llamados José, Nélida, Saúl, Pedro y Alberto, de 9, 8, 7, 3 y 1 respectivamente, debido a la situación precaria en que se encuentra por carecer de recursos necesarios para alquilar una habitación. Como los muebles que la nombrada posee fueron puestos en la vereda de la finca de referencia, fueron éstos trasladados por orden del comisario de esa sección al local de la comisaría 9a., conjuntamente con la madre y las cinco criaturas que se hallaban en desamparo, donde se les dió hospitalidad en la forma que mejor fué posible hacerlo.

Espontáneamente al tenerse conocimiento del hecho por los alrededores concurrieron al local de esa comisaría América Borotudú, S. Spimario, Eduardo Monti, N. N. y otra persona más, haciendo entrega al comisario para que sean donados a la citada mujer de las sumas de 20, 10, 10, 1 y 15 pesos, respectivamente.

MENOR IMPRUDENTE

En la calle Reconquista frente al número 192, al pretender el menor Julio G. Silvano, domiciliado en la calle Soler 4424, subir a un tranvía de la empresa Anglo-Argentino en movimiento, fué tomado entre el coche motor y el acoplado y en esta forma arrastrado varios metros, sufriendo lesiones de relativa importancia en diversas partes del cuerpo. Intervino la sección 1a. de policía, que hizo transportar al herido al hospital Fernández.

SUBSTRACCIONES DIVERSAS

En el depósito de papel establecido en la calle Hernandarias 843, propiedad de los señores Urcia Hnos., penetraron esta madrugada desconocidos en el interior del negocio citado substrayendo lonas por valor de 2500 $. Intervino la sección 24 de policía.

—Luis Rossi, artista del teatro Avenida, ha denunciado que ayer entre 7 y 10 p. m., autores ignorados penetraron en el interior del camarín que pose en ese teatro y le substrajeron ropas y otros objetos que valúa en 650 $. Intervino la sección 4a. de policía.

—Eduardo Sacerdote, establecido con negocio de tienda en la calle Rivadavia 2599, ha denunciado que personas cuya filiación desconoce le han substraído luego, de penetra en el interior del negocio de su propiedad, valiéndose para ello de llave igual o ganzúa, 30 piezas de género de seda que justiprecia en la suma de 2500 $.

Intervino la sección 7a., que practica diligencias e instruye el sumario de práctica.

HERIDOR DETENIDO

Ha sido detenido por empleados de la policía de investigaciones Ramón Tentalis, autor de lesiones a Pedro Grousel, hecho llevado a cabo el día 28 de diciembre del año ppdo. en la calle Juncal 3001. Fué trasladado a la sección 19, en cuya jurisdicción se efectuó el hecho.

INTENTO DE ROBO

Fué detenido por un agente de policía, en circunstancias que escalaba en compañía de otra persona que logró fugar, un balcón para introducirse al interior de la casa Córdoba 2973, de propiedad del señor Juan Márola, el sujeto Carlos Mazzini. Intervino la sección 17.

INCIDENTE ENTRE VECINOS

Se encuentran detenidos en la sección 32 de policía Andrés Fernández, Josefa Fernández, Josefa Bartolini y Balbina Bartolini, por haber promovido un desorden en la casa Australia 1947, con motivo de un cambio de palabras que éstos tuvieran. Todos presentan lesiones leves; el primero en la región occipital; la segunda, en la región parietal; la tercera, en la región temporal, y la última de las nombradas en el dorso y mano derecha, acusándose entre sí recíprocamente de ser los autores de las lesiones. Intervino la sección 32.

MOLINO A VIENTO
"AERMOTOR"
NUEVO MODELO
Se aceita una sola vez al año
Es el molino más perfecto que se construye. Todo su mecanismo funciona constantemente en un baño de aceite. No hay desgastes, no hay ruidos y es el que menos trastornos origina. Puede colocarse este mecanismo a cualquier molino nuevo o antiguo.
PIDAN EL CATALOGO ILUSTRADO
AGAR CROSS & Co Ltd
Paseo Colón esq. Venezuela 600 - Entre Ríos - 624
BUENOS AIRES ROSARIO
TUCUMAN — BAHIA BLANCA

Sorpresa de la ciencia
RADIOSOL VEGETAL
He padecido por varios años de diabetes, dilatación de estómago, colitis seca, mareos que me tenían muy extenuada y sin ánimos para nada, habiéndose mostrado rebeldes estas enfermedades a todo tratamiento médico. Me sometí a la cura del "RADIOSOL VEGETAL" y en el término de dos meses me encuentro completamente restablecida, habiendo desaparecido la diabetes, colitis, dilatación de estómago y los mareos; he aumentado varios kilos de peso, tengo gran apetito y gozo de un completo bienestar. — (Firmado): Benita de Argote. S|c., Santiago del Estero 533. — Buenos Aires.
He padecido por largos años de reumatismo articular y ciática que me producían intensos dolores, habiendo últimamente, tenido que guardar cama por varios meses. Me sometí a variadísimos tratamientos médicos sin resultado alguno, por último decidí tomar el "RADIOSOL VEGETAL" y con gran sorpresa noto que al poco tiempo de empezar la cura he experimentado una gran reducción, desaparecido los dolores y pudiendo hacer toda clase de movimiento sin sentir molestia de ninguna especie. Actualmente gozo de un completo bienestar, cosa que jamás me lo había imaginado. — (Firmado): Juan Lizza. S|c. Caseros 2676. Buenos Aires.
AVISO IMPORTANTE — Teniendo conocimiento que personas poco escrupulosas han falsificado este específico, se recomienda al público compre el RADIOSOL VEGETAL en las buenas droguerías y farmacias. Hacemos presente al público que esta casa no tiene corredores para la venta del RADIOSOL VEGETAL.
Expendio libre. — Certificado número 3377.—Venta en todas las farmacias y droguerías. — Precio del frasco $ 10 m|n. — Por pedidos y prospectos dirigirse al Dr. Pablo Cagorno. — Calle Entre Ríos 171. — Unión Telefónica 7327. Liberta... Buenos Aires.

Un incendio destruye el amplio proscenio del teatro Hernández

No ha sido establecido el origen del siniestro

Características de la parte destruida

Uno de los grandes atractivos con que contaba el balneario municipal, el teatro José Hernández, creado por la distinguida escultora Lola Mora, ha sufrido hoy por la madrugada las consecuencias de un incendio cuyo origen se procura establecer en estos momentos.

Desaparece momentáneamente uno de los centros de sano esparcimiento de aquel pintoresco lugar, que representaba una valiosísima contribución a la cultura artística popular, tanto por el gusto con que había sido construído como por las representaciones que su competente dirección supo organizar durante la última temporada.

A estar a las informaciones que nos suministran las autoridades policiales, y las que hemos recogido en el lugar del siniestro, el fuego se inició poco antes de las tres de la madrugada de hoy. El imaginaria apostado en la azotea del cuartel de bomberos, anunció a las 2.55 que una gran columna de humo se avistaba en dirección a la dársena norte. Como se tuviera la certidumbre de que se trataba de un incendio, se dió la voz de alarma, saliendo en seguida del cuartel de bomberos una dotación de cincuenta hombres, al mando del jefe del cuerpo comandante Graneros, fuerzas que fueron aumentadas minutos después, con 15 hombres más pertenecientes al destacamento Boca. Al llegar los bomberos al balneario, el teatro Hernández era preso de las llamas. El amplio y artístico proscenio ardía por sus cuatro costados, lo cual exigió que se extendieran ocho líneas de mangueras, iniciándose con plausible celeridad la lucha contra el voraz elemento, bajo la dirección del comandante Graneros, mayor Schenone y capitán Villambrosio. Fué menester asimismo utilizar dos autobombas y una máquina a vapor. Recién después de dos horas y media de trabajo se logró aislar el fuego, desapareciendo todo peligro de propagación. A las 7.30, extinguido totalmente el incendio, se retiraron al cuartel los bomberos.

Si bien, como decimos más arriba, no ha sido plenamente establecido el origen del fuego que ha destruido la parte más valiosa del teatro, como lo era, en efecto, su escenario, se atribuye a un corto circuito. Ello es lo que fluye, por otra parte, de la declaración formulada en la comisaría de la sección 20 por el sereno Juan Linieste, única persona que se hallaba en el local anoche.

Las pérdidas ocasionadas, — si se tiene en cuenta las obras artísticas que han quedado totalmente inutilizadas — son de consideración. La propietaria y creadora del teatro José Hernández, hizo acto de presencia esta mañana en la comisaría 22 celebrando una entrevista con el comisario señor Carlos Aselmo. Manifestó la conocida escultora que, asesorada por personas técnicas hará una minuciosa inspección en el teatro, para justipreciar en el día el monto de los perjuicios.

El incendio no dañó a la parte interior del hermoso teatro de verano. Todas las secciones correspondientes a los coros, a la platea y sala interior, han quedado intactos debido a la acción oportuna y en todo momento acertada del cuerpo de bomberos.

El proscenio destruido—

Darán una idea de la magnitud del siniestro, las características del proscenio que reseñamos en seguida. Como frentes de este, la escultora Lola Mora, modeló una serie de artísticos altos y bajorrelieves y un interesante friso que coronaba el escenario. Este representaba un grupo titulado: 'La caza al tigre", concepción de un motivo criollo cuyos personajes la autora los tomó como modelos de algunos funcionarios municipales.

En los laterales del proscenio iban colocados los bajo relieves que representan "El triunfo del saber", el baile "La zamba" y uno simbólico, en que la autora traduce una moraleja y titula "Aún desde abajo alumbra la luz".

El amplio proscenio que tenía 36 metros de frente, 23 metros en su bocaescena y 30 metros de fondo, o sea una superficie total de 1400 metros cuadrados, lo que permitía llevar a escena, grandes obras completas, que la falta de capacidad, no han hecho posible montar en otros teatros.

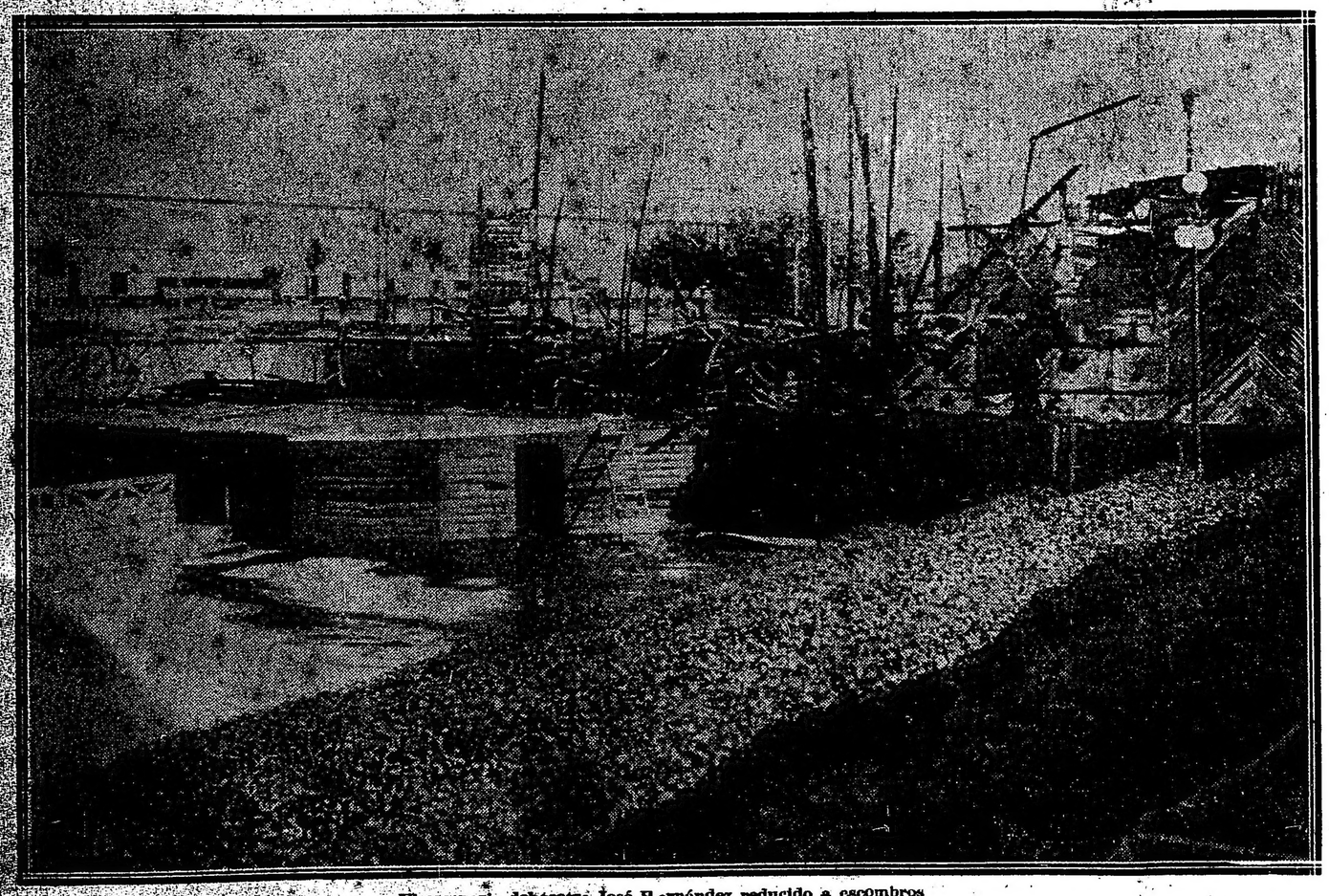

El escenario del teatro José Hernández reducido a escombros

ELECCIONES EN LA CAPITAL

Cómputos parciales

[illegible] publicación de los resultados obtenidos en las mesas de las últimas circunscripciones escrutadas.

CIRCUNSCRIPCION 16 (Belgrano)

Urna 773, calle Monroe 3281 — Unión Cívica Radical: Goyeneche 82, López Anaut 76, Agesta 78, Molina [illegible], Capurro 75, Anastasi 77, Celesia [illegible], Gil 77, B. Nicholson 75, Ortiz [illegible], Frugoni 74, Tomaszewsky 73, Rodeyro 77, Lozano 73, Albarracín 74, Fox 73.

Partido Socialista: Justo [illegible], Muzio [illegible], Bunge 40, Dickmann 41, Pinedo 41, G. Maseda 40, De Andreis 41, Spinetto 40, Jiménez 40, Castiñeiras 38, G. Iramain 40, I. Carrera 40, Zaccagnini 40, Di Tella 36, Mouchet 39, Iribarne 38.

Partido demócrata progresista: De la Torre 57, Beazley 51, Díaz Arana [illegible], R. Larreta 49, Uriburu 48, Moreno 51, Bello 46, Murature 49, Ibarguren 50, Pico 48, Amadeo 48, Ramos Mexía 48, Quintana 46, Vallée [illegible], Saavedra 47, Loncan 46.

Urna 774, calle Guanacache, número 2130 — Unión Cívica Radical: Goyeneche 43, López Anaut 41, Agesta 42, Molina 45, Capurro 43, Anastasi [illegible], Celesia 46, Gil 41, B. Nicholson 41, Ortiz 43, Frugoni 42, Tomaszewsky 40, Rodeyro 41, Albarracín 41, Fox 44.

Partido socialista: Justo 32, Muzio 31, Bunge 29, Dickmann 30, Pinedo 32, G. Maseda 28, De Andreis 29, Spinetto 29, Jiménez 27, Castiñeiras 27, G. Iramain 20, I. Carrera 27, Zaccagnini 29, Di Tella 27, Mouchet 26, Iribarne 28.

Partido demócrata progresista: De la Torre 77, Beazley 74, Díaz Arana [illegible], R. Larreta 64, Uriburu 70, Moreno 77, Bello 68, Murature 71, Ibarguren 69, Pico 68, Amadeo 68, R. Mexía 65, Quintana 8, Vallée 69, Saavedra 69, Loncan 67.

Urna 775, calle Obligado 2490 — U. C. Radical: Goyeneche 68, López Anaut 65, Agesta 64, Molina 65, Capurro 65, Anastasi 65, Celesia 66, Gil 64, Barrera Nicholson 65, Ortiz 65, Frugoni 65, Tomaszewsky 64, Rodeyro 65, Lozano 65, Albarracín 64, Fox 64.

Socialista: Justo 42, Muzio 38, Bunge 40, Dickmann 40, Pinedo (hijo) 41, González Maseda 37, De Andreis 38, Spinetto 40, Jiménez 35, Castiñeiras 39, González Iramain 37, Iñigo Carrera 34, Zaccagnini 39, Di Tella 36, Mouchet 37, Iribarne 36.

Demócrata Progresista: De la Torre 64, Beazley 57, Díaz Arana 57, R. Larreta 59, Uriburu 57, Moreno (hijo) 62, Bello 57, Murature 57, Ibarguren 58, Pico 57, Amadeo 54, Ramos Mexía 51, Quintana 55, Vallée 55, Saavedra 56, Loncan 56.

Urna 776, calle Amenábar 2089 — U. C. Radical: Goyeneche 66, López Anaut 65, Agesta 64, Molina 65, Capurro 64, Anastasi 65, Celesia 65, Gil 65, Barrera Nicholson 64, Ortiz 65, Frugoni 66, Tomaszewsky 65, Rodeyro 62, Lozano 62, Albarracín 63, Fox 64.

Socialista: Justo 45, Muzio 38, Bunge 38, Dickmann 39, Pinedo (hijo) 41, González Maseda 37, De Andreis 37, Spinetto 39, Jiménez 37, Castiñeiras 37, González Iramain 37, [illegible]

[illegible] Saavedra 63, Loncan 62.

Urna 777, calle Obligado 2082 — Unión Cívica Radical: Goyeneche 68, López Anaut 67, Agesta 65, Molina [illegible], Capurro 66, Anastasi 65, Celesia [illegible], Gil 64, Nicholson 65, Ortiz 65, Frugoni 65, Tomaszewsky 65, Albarracín 65, Fox 65.

Partido Socialista: Justo 32, Muzio 32, Bunge 27, Dickmann 20, Pinedo 23, Maseda 22, De Andreis 23, Spinetto 23, Jiménez 24, Castiñeiras 23, Iramain 22, Carrera 22, Zaccagnini 24, Di Tella 21, Mouchet 22, Iribarne 22.

Partido Demócrata Progresista: de la Torre 70, Beazley 64, Díaz Arana 61, Larreta 66, Uriburu 62, Moreno 67, Bello 60, Murature 67, Ibarguren 62, Pico 61, Amadeo 56, Ramos Mexía 57, Quintana 59, Vallée 58, Saavedra 63, Loncan 62.

Urna 778, calle Echeverría 2187 — Unión Cívica Radical: Goyeneche 75, López Anaut 75, Agesta 74, Molina 77, Capurro 75, Anastasi 78, Celesia 77, Gil 75, Nichols 74, Ortiz 75, Frugoni 75, Tomaszewsky 72, Rodeyro 71, Lozano 74, Albarracín 75, Fox 74.

Partido Socialista: Justo 33, Muzio 28, Bunge 28, Dickmann 33, Pinedo 31, Maseda 25, De Andreis 37, Spinetto 26, Jiménez 25, Castiñeiras 25, Iramain 26, Carrera 25, Zaccagnini 26, Di Tella 26, Mouchet 25, Iribarne 25.

Partido Demócrata Progresista: De la Torre 57, Beazley 55, Díaz Arana 53, Larreta 55, Uriburu 52, Moreno 57, Bello 49, Murature 56, Ibarguren 53, Pico 49, Amadeo 49, Ramos Mexía 52, Quintana 50, Vallée 51, Saavedra 51, Loncan 50.

Urna 779, calle Moldes 1858 — Unión Cívica Radical: Goyeneche 75, López Anaut 75, Agesta 73, Molina 76, Capurro 74, Anastasi 75, Celesia 74, Gil 74, Barrera Nicholson 73, Ortiz 75, Frugoni 74, Tomaszewsky 73, Rodeyro 73, Lozano 73, Albarracín 73, Fox 74.

Partido Socialista: Justo 35, Muzio 34, Bunge 35, Dickmann 35, Pinedo (hijo) 37, González Maseda 33, De Andreis 33, Spinetto 30, Jiménez [illegible], Castiñeiras 33, González Iramain 33, Iñigo Carrera 33, Zaccagnini 34, Di Tella 33, Mouchet 33, Iribarne 33.

Partido Demócrata Progresista: De la Torre 46, Beazley 43, Díaz Arana 44, R. Larreta 43, Uriburu 41, Moreno (hijo) 45, Bello 42, Murature 44, Ibarguren 42, Pico 40, Amadeo 43, Ramos Mexía 38, Quintana 42, Vallée 39, Saavedra 41, Loncan 45.

Urna 780, calle Monroe 1858 — Unión Cívica Radical: Goyeneche 50, López Anaut 46, Agesta 48, Molina 47, Capurro 46, Anastasi 46, Celesia 47, Gil 47, Barrera Nicholson 46, Ortiz 47, Frugoni 47, Tomaszewsky 47, Rodeyro 46, Lozano 46, Albarracín 46, Fox 45.

Partido Socialista: Justo 35, Muzio 31, Bunge 36, Dickmann 32, Pinedo (hijo) 35, González Maseda 32, De Andreis 32, Spinetto 32, Jiménez 30, Castiñeiras 30, González Iramain [illegible], Iñigo Carrera 32, Zaccagnini 31, Di Tella 30, Mouchet 30, Iribarne 29.

Partido Demócrata Progresista: De la Torre 57, Beazley 55, Díaz Arana 55, R. Larreta 54, Uriburu 54, Moreno (hijo) 58, Bello 53, Murature 54, Ibarguren 54, Pico 51, Amadeo [illegible], Ramos Mexía 48, Quintana 51, Vallée 54, Saavedra 53, Loncan 53.

Urna 781, calle [illegible] — Unión Cívica Radical: Goyeneche 58, López Anaut 58, Agesta 57, Molina 57, Capurro 57, Anastasi 58, Celesia 59, Gil 57, Nicholson 57, Ortiz 58, Frugoni 57, Tomaszewsky 58, Rodeyro 57, Lozano 59, Albarracín 57, Fox 58.

Partido Socialista: Justo 44, Muzio 43, Bunge 43, Dickmann 43, Pinedo 43, González Maseda 43, De Andreis 43, Spinetto 41, Jiménez 43, Castiñeiras 43, González Iramain 43, Iñigo Carrera 43, Zaccagnini 43, Di Tella 43, Mouchet 43, Iribarne 43.

Partido Demócrata Progresista: de la Torre 39, Beazley 39, Díaz Arana 39, Larreta 38, Uriburu 37, Moreno 38, Bello 37, Murature 39, Ibarguren 38, Pico 38, Amadeo 37, Ramos Mexía 37, Quintana 36, Vallée 38, Saavedra 38, Loncan 38.

Urna 782, calle Nahuel Huapi 2132 — Unión Cívica Radical: Goyeneche 53, López Anaut 50, Agesta 52, Molina 53, Capurro 51, Anastasi 50, Celesia 51, Gil 51, Nicholson 50, Ortiz 51, Frugoni 51, Tomaszewsky 51, Rodeyro 50, Lozano 51, Albarracín 51, Fox 50.

Partido Socialista: Justo 37, Muzio 37, Bunge 37, Dickmann 37, Pinedo 37, González Maseda 37, De Andreis 37, Spinetto 35, Jiménez 37, Castiñeiras 35, González Iramain 37, Iñigo Carrera 36, Zaccagnini 35, Di Tella 35, Mouchet 35, Iribarne 35.

Partido Demócrata Progresista: de la Torre 57, Beazley 55, Díaz Arana 53, Larreta 53, Uriburu 54, Moreno 56, Bello 53, Murature 55, Ibarguren 53, Pico 53, Amadeo 52, Ramos Mexía 50, Quintana 52, Vallée 52, Saavedra 51, Loncan 52.

Urna 783, calle General Paz 2878. —Unión Cívica Radical: Goyeneche 61, López Anaut 60, Agesta 61, Molina 60, Capurro 60, Anastasi 59, Celesia 61, Gil 60, Barrera Nicholson 60, Ortiz 60, Frugoni 61, Tomaszewsky 59, Rodeyro 59, Lozano 58, Albarracín 59, Fox 59.

Partido Socialista: Justo 43, Muzio 41, Bunge 41, Dickmann 44, Pinedo 44, González Maseda 38, De Andreis 40, Spinetto 43, Jiménez 39, Castiñeiras 40, González Iramain 41, Iñigo Carrera 39, Zaccagnini 38, Di Tella 39, Mouchet 40, Iribarne 40.

Partido Demócrata Progresista: de la Torre 61, Beazley 57, Díaz Arana 56, Larreta 52, Uriburu 57, Moreno (hijo) 59, Bello 55, Murature 52, Ibarguren 56, Pico 55, Amadeo 54, Ramos Mexía 54, Quintana 53, Vallée 54, Saavedra 54, Loncan 55.

Urna 784, calle Cabildo 3225.—Unión Cívica Radical: Goyeneche 62, López Anaut 61, Agesta 62, Molina 61, Capurro 62, Anastasi 62, Celesia 61, Gil 60, Barrera Nicholson 62, Ortiz 62, Frugoni 62, Tomaszewsky 62, Rodeyro 62, Lozano 62, Albarracín 62, Fox 61.

Partido Socialista: Justo 33, Muzio 33, Bunge 32, Dickmann 33, Pinedo 32, González Maseda 32, De Andreis 33, Spinetto 32, Jiménez 32, Castiñeiras 32, González Iramain 33, Iñigo Carrera 32, Zaccagnini 32, Di Tella 32, Mouchet 32, Iribarne 32.

Partido Demócrata Progresista: de la Torre 54, Beazley 52, Díaz Arana 53, Larreta 53, Uriburu 53, Moreno (hijo) 54, Bello 52, Murature 53, Ibarguren 53, Pico 53, Amadeo 53, Ramos Mexía 50, Quintana 53, Vallée 51, Saavedra 53, Loncan 53.

Urna 785, calle Cabildo 3935. — Unión Cívica Radical: Goyeneche 58, López Anaut 57, Agesta 57, Molina 56, Capurro 57, Anastasi 57, Celesia 58, Gil 57, Barrera Nicholson 57, Ortiz 57, Frugoni 57, Tomaszewsky 57, Rodeyro 57, Lozano 57, Albarracín [illegible]

[illegible] Andreis 55, Spinetto 55, Jiménez 55, Castiñeiras 55, González Iramain 58, Iñigo Carrera 57, Zaccagnini 56, Di Tella 55, Mouchet 51, Iribarne 57.

Partido Demócrata Progresista: De la Torre 41, Beazley 39, Díaz Arana 39, R. Larreta 39, Uriburu 40, Moreno (hijo) 41, Bello 39, Murature 39, Ibarguren 40, Pico 39, Amadeo 39, Ramos Mexía 36, Quintana 38, Vallée 36, Saavedra 39, Loncan 37.

Urna 786, calle Cabildo 3935. — Unión Cívica Radical: Goyeneche 89, López Anaut 89, Agesta 89, Molina 89, Capurro 89, Anastasi 89, Celesia 89, Gil 89, Barrera Nicholson 89, Ortiz 89, Frugoni 89, Tomaszewsky 89, Rodeyro 88, Lozano 89, Albarracín 89, Fox 89.

Partido Socialista: Justo 66, Muzio 64, Bunge 65, Dickmann 65, Pinedo 66, González Maseda 62, De Andreis 62, Spinetto 63, Jiménez 64, Castiñeiras 62, González Iramain 64, Iñigo Carreras 63, Zaccagnini 64, Di Tella 61, Mouchet 62, Iribarne 60.

Partido Demócrata Progresista: De la Torre 63, Beazley 58, Díaz Arana 55, R. Larreta 59, Uriburu 55, Moreno (hijo) 59, Bello 55, Murature 59, Ibarguren 56, Pico 54, Amadeo 54, Ramos Mexía 51, Quintana 55, Vallée 53, Saavedra 53, Loncan 56.

Urna 787, calle 3 de Febrero, número 2456. — Unión Cívica Radical: Goyeneche 57, López Anaut 56, Agesta 57, Molina 57, Capurro 56, Anastasi 57, Celesia 56, Gil 56, B. Nicholson 56, Ortiz 56, Furgoni 51, Tomaszewsky 56, Rodeyro 56, Lozano 57, Albarracín 57, Fox 55.

Partido socialista: Justo 41, Muzio 41, Bunge 41, Dickmann 41, Pinedo 41, G. Maseda 41, De Andreis 41, Spinetto 41, Jiménez 41, Castiñeiras 40, G. Iramain 41, I. Carrera 41, Zaccagnini 41, Di Tella 40, Mouchet 40, Iribarne 41.

Partido demócrata progresista: De la Torre 50, Beazley 49, Díaz Arana 49, R. Larreta 49, Uriburu 49, Moreno 50, Bello 48, Murature 49, Ibarguren 49, Pico 48, Amadeo 48, Ramos Mexía 48, Quintana 49, Vallée 49, Saavedra 48, Loncan 48.

Urna 788, calle O'Higgins, 2405. —Unión Cívica Radical: Goyeneche 56, L. Anaut 54, Agesta 54, Molina 56, Capurro 54, Anastasi 55, Celesia 55, Gil 54, B. Nicholson 54, Ortiz 55, Frugoni 54, Tomaszewsky 55, Rodeyro 54, Lozano 54, Albarracín 54, Fox 49.

Partido socialista: Justo 41, Muzio 40, Bunge 41, Dickmann 41, Pinedo 42, G. Maseda 40, De Andreis 41, Spinetto 41, Jiménez 40, Castiñeiras 42, G. Iramain 40, I. Carrera 40, Zaccagnini 41, Di Tella 40, Mouchet 40, Iribarne 39.

Partido demócrata progresista: De la Torre 54, Beazley 54, Díaz Arana 52, R. Larreta 53, Uriburu 52, Moreno 52, Bello 53, Murature 54, Ibarguren 54, Pico 52, Amadeo 53, Ramos Mexía 54, Quintana 52, Vallée 53, Saavedra 52, Loncan 54.

Urna 789, calle Juramento 1625 — Unión Cívica Radical: Goyeneche 58, López Anaut 55, Agesta 55, Molina 58, Capurro 55, Anastasi 55, Celesia 57, Gil 55, Nicholson 55, Ortiz 55, Frugoni 56, Tomaszewsky 54, Rodeyro 55, Lozano 57, Albarracín 55, Fox 52.

Partido Socialista: Justo 40, Muzio 37, Bunge 37, Dickmann 37, Pinedo 35, Maseda 36, De Andreis 35, Spinetto 37, Jiménez 36, Castiñeiras 37, Iramain 37, Carrera 36, Zaccagnini 38, Di Tella 36, Mouchet 36, Iribarne 37.

Partido Demócrata Progresista: de la Torre 41, Beazley 41, Díaz Arana 40, Larreta 41, Uriburu 39, Moreno 41, Bello 38, Murature 41, Ibarguren 38, Pico 37, Amadeo 39, Ramos Mexía 38, Quintana 37, Vallée 38, Saavedra 38, Loncan 38.

Urna 790, calle Juramento 1515. — Unión Cívica Radical: Goyeneche 72; López Anaut, 71; Agesta, 71; Molina, 72; Capurro, 71; Anastasi, 72; Celesia, 73; Gil, 71; Nicholson, 71; Ortiz, 72; Frugoni, 70; Tomaszewsky, 70; Rodeyro, 71; Lozano, 71; Albarracín, 71; Fox, 65.

Partido Socialista: Justo, 48; Muzio, 47; Bunge, 46; Dickmann, 47; Pinedo, 47; Maseda, 44; De Andreis, 44; Spinetto, 44; Jiménez, 44; Castiñeiras, 44; Iramain, 44; Carrera, 43; Zaccagnini, 45; Di Tella, 43; Mouchet, 43; Iribarne, 44.

Partido Demócrata Progresista: De la Torre, 47; Beazley, 46; Díaz Arana, 46; Larreta, 46; Uriburu, 46; Moreno, 46; Bello, 46; Murature, 47; Ibarguren, 43; Pico, 43; Amadeo, 43; Ramos Mexía, 45; Quintana, 43; Vallée, 46; Saavedra, 43; Loncan, 44.

Urna 791, calle 3 de Febrero 2373 — Unión Cívica Radical: Goyeneche 77, López Anaut 74, Agesta 74, Molina 73, Capurro 74, Anastasi 74, Celesia 74, Gil 72, Nicholson 74, Ortiz 73, Frugoni 73, Tomaszewsky 73, Rodeyro 72, Lozano 74, Albarracín 74, oFx 71.

Partido Socialista: Justo 66, Muzio 64, Bunge 65, Dickmann 65, Pinedo 65, González Maseda 64, De Andreis 65, Spinetto 64, Jiménez 64, Castiñeiras 64, González Iramain 64, Iñigo Carrera 64, Zaccagnini 64, Di Tella 64, Mouchet 64, Iribarne 64.

Partido Demócrata Progresista: de la Torre 76, Beazley 75, Díaz Arana 75, Larreta 75, Uriburu 74, Moreno 75, Bello 71, Murature 75, Ibarguren 75, Pico 75, Amadeo 72, Ramos Mexía 71, Quintana 72, Vallée 74, Saavedra 74, Loncan 72.

Urna 792, calle Manuela Pedraza 1896. — Unión Cívica Radical: Goyeneche 44, López Anaut 43, Agesta 44, Molina 44, Capurro 43, Anastasi 43, Celesia 43, Gil 43, Barrera Nicholson 43, Ortiz 43, Frugoni 43, Tomaszewsky 42, Rodeyro 43, Lozano 43, Albarracín 43, Fox 41.

Partido Socialista: Justo 78, Muzio 78, Bunge 78, Dickmann 78, Pinedo 78, González Maseda 78, De Andheis 78, Spinetto 78, Jiménez 78, Castiñeiras 78, González Iramain 78, Iñigo Carreras 78, Zaccagnini 78, Di Tella 77, Mouchet 78, Iribarne 78.

Partido Demócrata Progresista: De la Torre 29, Beazley 28, Díaz Arana 28, R. Larreta 28, Uriburu 28, Moreno (hijo) 28, Bello 28, Murature 28, Ibarguren 28, Pico 28, Amadeo 27, Ramos Mexía 27, Quintana 27, Vallée 28, Saavedra 27, Loncan 27.

Urna 793, calle Manuela Pedraza 1580 — U. C. Radical: Goyeneche 51, López Anaut 49, Agesta 49, Molina 56, Capurro 49, Anastasi 50, Celesia 50, Gil 49, Barrera Nicholson 49, Ortiz 49, Frugoni 49, Tomaszewsky 49, Rodeyro 49, Lozano 50, Albarracín 51, Fox 51.

Socialista: Justo 64, Muzio 61, Bunge 64, Dickmann 63, Pinedo (hijo) 63, González Maseda 62, De Andreis 63, Spinetto 62, Jiménez 62, Castiñeiras 62, González Iramain 62, Iñigo Carrera 61, Zaccagnini 62, Di Tella 61, Mouchet 62, Iribarne 61.

Demócrata Progresista: De la Torre 30, Beazley 28, Díaz Arana 28, R. Larreta 31, Uriburu 30, Moreno (hijo) 30, Belol 39, Murature 30, Ibarguren 30, Pico 27, Amadeo 29, Ramos Mexía 27, Quintana 29, Vallée 27, Saavedra 29, Loncan 29.

Urna 794, calle Congreso 1553 — U. C. Radical: Goyeneche 46, López Anaut 46, Agesta 46, Molina 47, Capurro 47, Anastasi 47, Celesia 47, Gil 46, Barrera Nicholson 46, Ortiz 46, Frugoni 45, Tomaszewsky 46, Rodeyro 45, Lozano 45, Albarracín 45, Fox 45.

Socialista: Justo 48, Muzio 46, Bunge 47, Dickmann 46, Pinedo (hijo) 47, González Maseda 46, De Andreis 46, Spinetto 45, Jiménez 46, Castiñeiras 45, González Iramain 45, Iñigo Carrera 45, Zaccagnini 45, Di Tella 45, Mouchet 45, Iribarne 45.

Demócrata Progresista: De la Torre 25, Beazley 26, Díaz Arana 24, R. Larreta 25, Uriburu 25, Moreno (hijo) 25, Bello 25, Murature 24, Ibarguren 26, Pico 24, Amadeo 24, Ramos Mexía 23, Quintana 24, Vallée 22, Saavedra 23, Loncan 23.

Urna 795, calle Echeverría 1166. —Unión Cívica Radical: Goyeneche 54, López Anaut 54, Agesta 54, Molina 54, Capurro 54, Anastasi 54, Celesia 54, Gil 54, Barrera Nicholson 53, Ortiz 54, Frugoni 54, Tomaszewsky 53, Rodeyro 54, Lozano 54, Albarracín 54, Fox 47.

Partido Socialista: Justo 65, Muzio 65, Bunge 65, Dickmann 64, Pinedo 65, González Maseda 65, De Andreis 65, Spinetto 65, Jiménez 65, Castiñeiras 65, González Iramain 65, Iñigo Carrera 65, Zaccagnini 65, Di Tella 65, Mouchet 65, Iribarne 65.

Partido Demócrata Progresista: de la Torre 24, Beazley 24, Díaz Arana 24, Larreta 24, Uriburu 24, Moreno (hijo) 25, Bello 24, Murature 24, Ibarguren 24, Pico 24, Amadeo 24, Ramos Mexía 24, Quintana 24, Vallée 23, Saavedra 24, Loncan 24.

(Continuará)

PROVINCIAS

SAN JUAN

Unión del radicalismo sanjuanino — Constitución de un centro

SAN JUAN, marzo 19. — El centro de viejos radicales principistas de esta ciudad, que propician la unión de todos los radicales de la provincia, acaba de reunirse, constituyendo la siguiente comisión directiva:

Presidente, Gilberto Sánchez; vicepresidente, Pedro Doncel; secretario, Remigio Ferrer Oro; tesorero, Zorobaher Sánchez, y cien vocales más.

Acuerdo entre el radicalismo local. —La fórmula gubernativa.— Pedido de prórroga al interventor.— Demostración simpática. — Diversas informaciones.

SAN JUAN, marzo 18. — Descuéntase el éxito de la fusión entre las diversas fracciones del radicalismo habiéndose celebrado varias conferencias amistosas entre los delegados de la Unión Cívica Radical, doctores Vita Lloveras y Barrera con los representantes del grupo intransigente doctores Conforti, Devoto y Sugasti, conviniendo definitivamente en una unión. Buscase candidatos. Se consulta a la opinión general para reorganizar en el partido las diversas fracciones políticas y constituir la fórmula de candidatos para la gobernación de la provincia. Se solicitó del interventor la prórroga de la fecha de las elecciones de gobernador que se había fijado el día cuatro de abril.

Créese que esta resolución encontrará ambiente favorable postergando esta al primer domingo de mayo en lugar de los sesenta días solicitados.

Con un gran número de concurrentes realizóse en el hotel Castellana el banquete ofrecido al doctor Héctor Baudon, quien recientemente ha renunciado al cargo de comisionado municipal de esta capital, pronunciándose varios discursos exteriorizando buen concepto formado por el agraciado durante su actuación pública.

LA PAMPA

Policías en comisión — El juez doctor Allende — Viajero — Comerciales — Elecciones.

CATRILO, marzo 19. — La solicitud del gobernador Bengolea, que ha originado el decreto del poder ejecutivo declarando en comisión el personal de policía de este territorio, es muy comentado con elogios para las autoridades superiores, puesto que se deja amplia independencia al gobernante a fin de que reorganice las policías conforme al concepto de su honestidad y antecedentes que se guardan de cada empleado.

—Sigue siendo objeto de censuras por algunos periódicos del territorio, la actitud del juez doctor Allende.

Los vecindarios y sus habitantes que no han estado habituados a los acomodos del "régimen" ven en el doctor Allende un justiciero funcionario y a cada ataque de los periódicos o particulares se les señala como interesados.

—Cunde el regocijo público con motivo de haberse asegurado el triunfo radical en las elecciones de esa capital.

SANTA FE

Venta de haciendas — Un viejo asunto — El alumbrado eléctrico

RECONQUISTA, marzo 19 — El 22 del corriente en el establecimiento "La Manuela" se efectuará el segundo remate-feria con el concurso de los hacendados de los departamentos, de dos mil trescientos novillos y vacas.

—Inmediatamente que recíbase el nuevo gobierno pedirase por los dirigentes radicales que el agente fiscal tome la participación correspondiente en el asunto de la desaparición de diez y seis mil pesos defraudados a la comisión de fomento, a fin de que sean reembolsados por quien corresponda.

—La usina eléctrica solamente cuenta con un solo dínamo, y en el menos pensado puede quedar la ciudad a obscuras por faltar piezas de repuesto y no marchar en debida forma la que funciona.

LA PAMPA

La policía en comisión — Favorablemente acogida al decreto del P. E.

ING. LUIGGI, marzo 19. — El decreto del P. E. declarando en comisión a la policía de La Pampa ha causado buena impresión.

La población reclamaba desde hace tiempo medidas de represión para su personal, dado sus frecuentes abusos que constituyen una correntela de empleados del "régimen".

CORDOBA

Las próximas elecciones

REDUCCION, marzo 19 — Ha causado excelente impresión en ésta la proclamación del señor Vicente Mafica como candidato a diputado por el tercer distrito. Dada las simpatías de que goza en el radicalismo y en el pueblo en general, el triunfo es seguro en las elecciones a realizarse el 28 en el departamento Juárez Celmán.

MENDOZA

Convención radical del tercer distrito — Candidatos proclamados

MENDOZA, marzo 19 — La convención del partido radical proclamó anoche candidatos a diputados provinciales, por el tercer distrito electoral, a los señores Pedro Carmona, León Gómez, Juan Puebla, Severino Maestri, Alfredo Rosiano y Leandro Mohr Bell. Se considera asegurado el triunfo de estas candidaturas en los comicios de abril próximo.

Ateneo Hispano - Americano

La asamblea ordinaria de renovación de autoridades de esta institución y aprobación de la memoria y balance del ejercicio pasado, se realizará el viernes 26 del corriente, a las 9.15 p. m., en el local social.

RETAZOS y SALDOS

Mañana Sábado EN EL ANEXO DE GATH & CHAVES

SENSACIONALES OCASIONES

RETAZOS de RIQUISIMAS […]

[…] y ALGODON, RESTOS […] BLANCOS, de PUNTILLAS, CINTAS, :: BORDADOS, FESTONES, etc. ::

SALDOS IMPORTANTISIMOS en TODOS LOS DEPARTAMENTOS. :: HAY VESTIDOS, BLUSAS, CALZADO EXTRANJERO, SACOS de PUNTO y OTRA GRAN DIVERSIDAD de ARTICULOS :: de VESTIR PARA SEÑORAS. ::

Nadie debe faltar mañana al Anexo

The South American Stores
Gath & Chaves Ltd.
Anexo: Av. de Mayo, Perú y Rivadavia... Casa Central: Florida y Cangallo.

Exposición BLANCA

Ultimos días de este acontecimiento.

NOTABLES OCASIONES en los siguientes departamentos

ANEXO: ROPA BLANCA, BLANCO, LENCERIA, CORSES, PAÑUELOS y PUNTILLERIA. ::

C. CENTRAL: CAMISERIA de HOMBRE y NIÑO, ROPA BLANCA de NIÑAS y BEBES, CORSES, LENCERIA de NIÑAS, BLANCO, TAPICERIA y PAÑUELOS. ::

Bazar y Menaje

ESTA GRANDIOSA VENTA DE ARTICULOS PRACTICOS PARA EL HOGAR, ESTA PROXIMA a FINALIZAR

Es, pues, de sumo interés para cuantas personas conocen el valor del dinero, aprovechar antes que la oportunidad termine, los

EXCEPCIONALES PRECIOS que RIGEN

Gath & Chaves en MAR del PLATA Rivadavia Nro. 88 T. 8412

Provincia de Buenos Aires

De Tigre

[illegible] — Las elecciones [illegible] — Varias

[illegible] — Ha causado [illegible] el triunfo de los [illegible] Unión Cívica Radical [illegible] con ansiedad el resultado de las elecciones de diputados [illegible] por la provincia. En esta [illegible] se da por descontado [illegible] sacar por parte [illegible]

[illegible] de abril próximo, el centro [illegible] "Domingo F. Sarmiento" [illegible] una gran función teatral y [illegible] objeto de recolectar fondos [illegible] la biblioteca del susodicho [illegible]

[illegible] periódico semanal "El Tigre" [illegible] localidad, cumplió el pasado [illegible] doce años de vida. Con [illegible] apareció un número especial [illegible] numeroso material de [illegible]. El director de dicho periódico señor Antonio Perna, fué [illegible] saludado.

De Mercedes

Un incidente — Actitud comentada

MERCEDES, marzo 19. — En el [illegible] promovido por el ex intendente [illegible] Hernández con motivo [illegible] resolución ilegal del gobernador [illegible] suspendiendo las elecciones [illegible] la cámara departamental [illegible] al poder ejecutivo [illegible] la remisión de los antecedentes con fecha 28 de febrero. [illegible] veinte días el gobernador [illegible] que enviara oportunamente los antecedentes. Este procedimiento responde al propósito de [illegible] la solución del conflicto para [illegible] la permanencia del comisionado [illegible] a la comuna acéfala. [illegible] severamente censurada la actitud [illegible] y complaciente de la cámara departamental al tolerar estas [illegible] sin emplazar al ejecutivo.

Exaltación de la Cruz

[illegible] de una denuncia — Los abstencionistas

EXALTACION DE LA CRUZ, marzo [illegible] — Llama la atención el silencio [illegible] por la corte suprema, respecto a una denuncia hecha por un [illegible] de la localidad sobre las repetidas ausencias del jefe del registro civil [illegible] falta a su oficina, la que [illegible] de contratos, con los perjuicios consiguientes para el público. [illegible] es de llamar la atención [illegible] en las elecciones nacionales [illegible] el 7 no hayan cumplido [illegible] electoral el mismo jefe de [illegible] civil, juez de paz, auxiliar [illegible] valuación, secretario del consejo [illegible] y otros empleados, a pesar [illegible] todos ellos el comicio a pocos metros de sus domicilios. [illegible] falta es explicable, pues los [illegible] formaban parte del grupo [illegible] que aconsejaban la abstención [illegible] electorado.

De Bragado

[illegible] electoral — El bodrio conservador

BRAGADO, marzo 19. — Los dirigentes [illegible] en ésta, han empezado [illegible] campaña de propaganda electoral [illegible] candidatos que [illegible]

[illegible]

[illegible] el domingo 14 [illegible] proclamado sus candidatos [illegible] senadores y diputados y no habiendo sido agraciados con candidatura alguna después de ser muchos los que esperaban tal distinción, se ha producido un cisma que posiblemente ha de tener sus consecuencias.

Un periódico conservador ha dejado traslucir, en su último número, el hondo cisma que se produce entre los jefes del conservadorismo local.

La desorientación entre los conservadores es completa. Algunas de las fracciones mantienen cabildeos continuos con los que los oficialistas están presididos por un viejo conservador, quien ha abierto en ésta un comité con esa denominación, el cual se ve muy concurrido por elemento netamente conservador. En este comité, según lo denuncian muchas personas de significación, se juega con todo descaro a vista y paciencia del público como de la policía.

Se ha denunciado también que en ese comité se viola abiertamente la ley electoral, exigiendo la libreta de enrolamiento a las personas que, atraídas por el vicio del juego, concurren a él, remitiéndosela luego con fines que no se ocultan.

Del Salto

Política bonaerense — Un desdoblamiento conservador — En la policía

SALTO, marzo 19 — Disuelto el comité que funcionaba en la localidad bajo el nombre de "oficialista" y que no era otra cosa que una sucursal del "ugartismo", se anuncia la instalación de otro con las mismas características y accionado por el mismo resorte.

En su formación trabaja activamente un caudillo conservador secundado por algunos de sus parciales, los cuales no se dan tregua para presentar al gobernador una agrupación a quien confiarle su política y que sostenga y defienda la política conservadora.

Se dice que dicho comité ya está formado, siendo su presidente un vecino que en tiempos del "régimen" sirvió sus intereses desde el juzgado de paz, cuyo titular fué.

Actuará de secretario el mismo que es secretario general del comité conservador ubicado allí por el caudillo de esa tendencia para que sirva sus propios intereses.

La opinión pública asiste a estos espectáculos con la mayor indiferencia, preparándose en cambio a prestar su colaboración al radicalismo en las elecciones del 28 próximo.

—Ayer llegó y se hizo cargo de la policía local el inspector Aguirre de Quiroga, cuya venida era esperada con júbilo por los conservadores. Desde su llegada ayer ha sido visitado por numerosas personas de filiación conservadora.

De esta suerte desde ya se perfilan cuáles serán las garantías que tendrá el radicalismo en las elecciones del 28, con una policía adicta a sus adversarios. Se teme que empiecen las persecuciones contra nuestros amigos.

De C. Vidal

Valor de las haciendas — Compromisos

CORONEL VIDAL, marzo 19 — En los importantes remates últimamente efectuados, se obtuvieron los siguientes precios:

Novillos de 2 años a pesos 173 [illegible] 160; ídem [illegible]

[illegible] novillos de 1 1|2, de 108 a 124.50. Lanares: ovejas secas, de pesos 17.30 a 17.50; ídem invernada, de 13.20 a 15; borregos, de 18.60 a 19.60; carneros, de 103 a 110; caballos de pecho, a 100. Total, pesos 48.705.

—Se ha concertado el compromiso matrimonial de la señorita Elmira Gatti, de la sociedad dolorense, con el apreciado joven de ésta, Benito Irurzun.

Con tal motivo, los novios han recibido las congratulaciones de sus amistades.

—Ha sido fijado el enlace de la señorita Julia Ripodas con el joven Francisco Delfino, para mediados del corriente año.

—Mañana contraerá enlace la señorita María Pradas con el joven Victorio López.

De Bahía Blanca

LA CONVENCION RADICAL DE LA 6.a SECCION

Resolución aprobada

BAHIA BLANCA, marzo 19. —Los diarios aplauden la siguiente resolución, que, entre otras, votó la convención de la U. C. R. de la sexta sección:

"Que agitándose, en la hora actual, problemas de orden social que en nuestro país, como reflejo del movimiento europeo, pretenden asumir, sin razón ni seriedad de motivos, turbulencias perturbadoras del orden, la Convención recomienda a todos los comités de la sección, la adopción de medidas preventivas para concurrir al afianzamiento del orden, disciplinando a tal efecto grupos de correligionarios que presten su ayuda a las autoridades y protejan sus pueblos de la ofuscación criminal que alienta a ciertos elementos exóticos. La U. C. R. desde el llano o desde el gobierno, ha respetado y respeta las legítimas aspiraciones de las masas trabajadoras, cuyo mejoramiento persigue; pero, por su propia tradición nacionalista, no puede consentir que en nombre de esas aspiraciones se desborden sentimientos insanos, perturbadores de la paz de nuestra vida colectiva y de nuestra riqueza, organizada por el trabajo".

De Mira Mar

EN FAVOR DE LOS NIÑOS POBRES

Partida de conscriptos

MIRA MAR, marzo 19. — Una comisión formada por las señoras Madrid Pez, Camissia y Robles, distribuyó ropas de abrigo a los niños y ancianos de la localidad.

El producto líquido de bailes y otras fiestas, fué destinado exclusivamente a este objeto, demostrando con ello que las almas caritativas aun en medio de sus diversiones se acuerdan de que hay quienes sufren hambre y frío.

Este ejemplo digno de imitar, ha sido recibido con entusiasmo por todos los que lo han conocido.

—Respondiendo al llamamiento de la patria, han partido a incorporarse en sus respectivos cuerpos, los conscriptos de la clase del 99, a quienes han tocado en suerte ser los representantes de este partido ante el ejército nacional.

De Avellaneda

Comité de la juventud. — Próxima conferencia en el teatro Roma. — Los nuevos conscriptos.

AVELLANEDA, marzo 19. — Se reunió anoche el comité de la juventud, para tratar diversos asuntos relacionados con las próximas elecciones [illegible]

[illegible]

—Continuó ayer en el concejo deliberante, la incorporación de los conscriptos de la clase de 1899, siendo presidida la junta respectiva por el teniente coronel Ricardo A. Fernández Rojas.

Los ciudadanos que fueron ayer revisados por los médicos ascienden a 77, de los cuales 28 fueron declarados aptos; 22, destinados para el servicio auxiliar y el resto, de los que se presentaron fueron declarados inútiles.

Aptos, fueron declarados los siguientes ciudadanos: Humberto Fatoni, José María Fontenla, Juan H. Gasparetti, Angel Torres, Guillermo Marzorillo, Pedro Massucco, Manuel Gil, Indalecio Torcuato, David Tornet, Miguel A. Delellis, Carlos D. Tolossa, Severio Antelo, Juan José Ballerini, Braulio López, Agustín Garibaldi, Natalio Penorini, Angel Parodi, Manuel González, Santiago Nicora, Carlos Marés, Alejandro Antiucci, Francisco Oizteni, Marcial Felici, José Cutica, Arturo Attanassio, Antonio D. Expósito, Ernesto Guidotoli y Tomás Cassabola.

Para el servicio auxiliar fueron declarados los siguientes ciudadanos: Rafael Arias, Daniel Castro, Domingo Cola, Juan Ettionne, Adolfo Cuomo, Juan Francisco Sillen, Juan Corrao, Natalio Maggio, Adolfo Tassara, Juan F. Rébora, Adolfo S. Bozzone, Gustavo Guardemagne, José Rodríguez, Nicolás O. Astengo, Oscar F. Valdez, Clemente Lagorio, Leandro Montes de Oca, Héctor Andretta, Pascual Storino, Jesús Rodríguez, José J. Campos y Andrés Del Bono.

De Bahía Blanca

Asociación cultural — Audición en el municipal — La Valiente Mensajera.

BAHIA BLANCA, marzo 19. — Ha sido un nuevo éxito para la Asociación Cultural de Bahía Blanca el concierto realizado anoche, por el trío de la S. A. de Música de Cámara y sinfónica de Buenos Aires. La numerosa y selecta concurrencia impresionó favorablemente al trío, que supo en verdad compensar con creces la atención merecida que le dispensara. La primera parte fué un concierto de Chaminade, ejecutado con verdadera corrección, y en perfecta armonía instrumental. Se impuso al público desde un principio, especialmente en el andante y el presto.

La segunda parte estuvo a cargo del concertista de violoncello señor Vilaclara.

La "Elegie" de Fauré, el allegro appasionato de Saint-Saens y la "Serenata" de Squire, de tan dulce y evocadora armonía, fueron ejecutadas por Vilaclara y Gaito, con todo sentimiento, un sentimiento comunicativo, íntimo, que conmovió al público que supo dispensarles al espontáneo y prolongado, que exteriorizaba claramente la emoción que las bellísimas producciones había producido en todos los espíritus. El "cisne" de Saint Saens, y el "Arlequín" de Popper, estuvieron bien ejecutados, y al terminar éste, los aplausos insistentes hicieron salir de nuevo para bisar una pieza de difícil ejecución, pero fácilmente superada por la maestría de ambos.

Con el "Appassionato" de Saint Saens demostró el señor Vilaclara poseer dotes artísticas superiores, pues tanto los "staccatos" como los notas armónicas, las ejecuta con maestría.

La tercera parte fué un concierto de Dvorak, pareciendo con razón, que el "Andante" fué de preferencia para el público.

—El violinista señor Pessina con discreción llenó su cometido, y permite con todo fundamento esperar de él un ejecutante y un artista de primera fuerza, entre los mejores.

—Realizóse la asamblea general ordinaria a que había convocado la Valiente Mensajera, sociedad colombófila. Abierto el acto con un buen número de socios, el presidente señor Bartolomé Suita, dió a conocer la extensa memoria que había preparado dando cuenta detallada de todos los actos realizados durante todo el año. El señor Suita recibió los plácemes de la asamblea, la cual aprobó en un todo la actuación de la Comisión Directiva acordándole un voto de plauso.

Acto continuo se integró la C. D. con los siguientes señores José Lassalle (reelecto). Antonio Corrales, Miguel Tomás, Antonio Gavio, Benito Franchini, Alfredo Ciancia y José M. Vieytes.

Con lo que quedó la comisión directiva constituída en la siguiente forma:

Presidente, Bartolomé Suita; vicepresidente, Diego Corrales; secretario, Carlos Bugando; prosecretario, Antonio Corrales; tesorero, José Lassalle; protesorero, Juan Passi; vocales: Mateo Perlo, Vicente Ferraris, Antonio Gavio y Miguel Tomás. Comisarios: Benito Franchini y Alfredo Ciancia. Revisadores de cuentas: Federico J. Rodríguez y José M. Vieytes.

De Lomas de Zamora

Sociales — Escolares

LOMAS DE ZAMORA, marzo 19. —El 22 del corriente se bendecirá el enlace de la señorita Agustina Vieyra con el señor Rogelio Torres.

—Se ha formalizado el compromiso de la señorita Sarah María Iribarren con el señor Nemesio de Olariaga (hijo).

—Reina mucho entusiasmo entre las familias de nuestra sociedad por la velada que en homenaje al poeta Rafael Obligado se realizará el próximo sábado en la Biblioteca del Maestro, en la que un numeroso grupo de profesionales tendrá a su cargo selectos números de música y declamación.

Será fuera de duda; como todas las que se realizan en la biblioteca, una simpática fiesta, en la cual han de pasarse gratos momentos de sociabilidad.

—Por disposición del director general de escuelas, ayer se trasladó a esta ciudad el jefe de la oficina de arquitectura, con objeto de proyectar las obras que deberán realizarse en los edificios fiscales de las escuelas números 1 y 18.

—De acuerdo con lo ordenado por la superioridad de la oficina de suministros deberá enviar, al consejo escolar 200 bancos, escritorios, bibliotecas, sillas, pizarrones, etc., para llenar las necesidades que de esos muebles se tiene en varias escuelas.

De Morón

Necrológica

MORON, marzo 19. — Anoche falleció, después de una corta enfermedad, el caracterizado vecino don Antonio Blanco, extensamente vinculado a esta sociedad.

El señor Blanco militaba en las filas de la Unión Cívica Radical a [illegible] siempre [illegible]

[illegible] de la metrópoli, en cuyo [illegible] uso de la palabra el señor D. Gervasio Pavón.

De San Nicolás

Movimiento portuario. — Otras noticias

SAN NICOLAS, marzo 19—Procedente de Gibraltar, se le dió entrada en este puerto, al vapor de bandera italiana "Fiume", en lastre, el que viene a cargar cereales, consignado a la agencia del señor Juan Roosi.

—Procedente de Gibraltar se le dió entrada en este puerto, al vapor noruego "Ovre", en lastre, el que cargará cereales en los embarcaderos de este puerto, consignado a la agencia de Morteo y Toulet.

—Son esperados tres vapores, los que vienen a cargar cereales en los embarcaderos de este puerto.

—En el día de ayer el vapor de bandera inglesa que se encontraba fondeado frente a los galpones de la quinta sección de los embarcaderos, cargó por cuenta de la casa L. Dreyfus y Cía., 1.140.763 kilos de maíz a granel.

—El vapor de bandera inglesa "Chiffitower" que se encuentra fondeado en Puerto Nuevo, cargó en el día de ayer 1.130.000 kilos de trigo a granel, por cuenta de la casa Bunge y Born.

—El vapor de bandera americana Latcomo, ha cargado en el día de ayer, por la tercera y cuarta secciones de las embarcaderos 296.000 kilos semilla de lino, por cuenta de la compañía Transoceánica.

—Se cumplió el primer aniversario de la muerte del querido e inolvidable maestro don León Guruciaga, cuyo recuerdo perdura aún en todos los corazones que supieron apreciar sus virtudes de noble luchador.

—Ha presentado su renuncia de auxiliar del Banco de la Nación, el joven Alfonso Mattiusi, que desde hace un tiempo venía desempeñando con acierto dicho puesto.

Instrucción pública

CONSEJO NACIONAL DE EDUCACION

En la última sesión de este consejo se tomaron las siguientes resoluciones:

Nombrar maestra de segunda categoría para la escuela No. 1 del consejo escolar 17, a la maestra normal y profesora de enseñanza secundaria señorita María Elena Wynne, por aumento de inscripción.

Nombrar maestras de tercera categoría para las escuelas que se indican a continuación del mismo distrito, a las siguientes maestras normales: Escuela No. 5, señorita Ana María Nicora, por creación de grado; id 5, señorita Silvia Capurro, por creación de grado; id 11, señorita Matilde Farías, por creación de grado; id 12, señoritas María Esther Villapol y Ana María Allen, por creación de grados; id 14, señorita Elisa Natividad Pisani, por creación de grado.

Los nombramientos extendidos para la escuela No. 12 son a contar de la fecha en que los grados funcionen.

Nombrar maestras de segunda categoría para las escuelas que se indican a continuación del C. E. 6o. a las siguientes profesoras normales: Escuela No. 10, señorita María Sofía Acuña, en reemplazo de la señora Laura Paoletti de Lollo, cuya renuncia se acepta; id 23, señoritas Sara Carmen Gallo y Regina T. Claver, por creación de grados.

Nombrar maestras de tercera categoría para las siguientes escuelas del mismo distrito, a las maestras normales: Escuela No. 22, señorita María Paz Camardella, en reemplazo de la señorita Emilia C. Gil, cuya renuncia se acepta; id 23, señoritas Juana Picco, Elvira Lamarque de Palacios, Dolores Cristina, Mercedes Isabel Alonso, Elvira Confalonieri, María Eugenia Esther Santos, Amalia Bertagni y María Mercedes Lepre, por creación de grados.

Nombrar subpreceptoras de la escuela vespertina del C. E. 20, a las maestras normales señoritas María Esther Muller y Amanda Amelia Cabrera, por creación de grados.

Ascender al siguiente personal de la repartición: A escribiente de la presidencia, con la asignación mensual de 150 $, y en reemplazo de don José M. Aliaga que pasó a otro puesto, al actual capataz de desinfección del cuerpo médico escolar don José Samos; a capataz de desinfección del cuerpo médico escolar, con la asignación mensual de 120 $, y en reemplazo del señor José Samos que pasó a otro cargo, a la actual copista de la inspección general de territorios, señorita María Etelvina Castello.

Nombrar copista de la inspección general de territorios, con la asignación mensual de 100 $, y en reemplazo de la señorita María Etelvina Castello que fué ascendida, al señor Horacio Bermejo.

Acordar al señor director general del personal del ministerio de marina, con destino a la instrucción de conscriptos de los buques y reparticiones de la armada, los útiles que se soliciten, en la cantidad que determina la dirección administrativa en el expediente, con excepción de los que se mencionan a fs. 23, 24 y 25, que ya han sido provistos en el pedido general.

—Nombrar sobrestante de la obra en construcción, Carlos Calvo 1144, al señor Eduardo Ghisleri, en reemplazo del señor Carlos Ghisleri, cuya renuncia se aceptó.

—Aprobar la regulación de honorarios efectuada por el abogado jefe de la oficina judicial a favor de los procuradores del H. Consejo y que asciende a la suma de 4.572 $ m|nacional, importe de los trabajos realizados por los mismos durante el mes de febrero ppdo.

—Mandar pagar por D. administrativa la suma de 4.572 $ m|n. a favor de los expresados procuradores y de acuerdo con la siguiente liquidación: Antonio M. Frogone, 900 $; Alberto J. Austerlitz, 650 $; Julio González, 650 $; J. Ignacio Ríos, 722 $; Santiago López, 500 $; Luis Holmberg, 700 $; Julio Urtubey, 450 pesos, que se imputarán al anexo E, inciso 11, item 46, partida 1 del presupuesto vigente (ley de los duodécimos).

—Archivar la nota de la Asociación de directores de escuelas primarias de la capital comunicando sus ideas con respecto a la participación del magisterio en ligas patrióticas, por haberse tomado conocimiento.

—Destinar la partida de $ 300 m|nacional para la alimentación de 20 alumnos (a razón de $ 15 c|u.) varones internos, provenientes de los puntos alejados de la capital del territorio de Los Andes a fin de realizar el ensayo de funcionamiento de un internado en San Antonio de los Cobres. La suma de referencia, que se imputará a la partida para "gastos de alimentación y vestuario de [illegible]" [illegible] administrada por el director de la escuela, quien rendirá cuenta cada tres meses a la contaduría del H. C.

—El internado estará a cargo del director de la escuela Núm. 1 de Los Andes, quien será secundado en la vigilancia y cuidado de los alumnos por un maestro de 3a. categoría, nombrado en las condiciones reglamentarias.

—Acordar dos porteros con un sueldo de 60 $ m|n. mensuales cada uno para que desempeñen las funciones de cocinero y mucamo en el citado establecimiento.

—La inspección G. de territorios proyectará el horario y programa de estudios que regirá en el internado.

—Disponer que la inspección G. de territorios y D. A. (Of. de suministros) tomen nota de las deficiencias denunciadas a fs. 15 y vta. del exp. en las escuelas Núms. 1, 3 y 4, a fin de subsanarlas por separado, y la primera oficina mencionada informará por nota aparte respecto de la necesidad de crear una escuela en Cátua.

—Mantener la resolución de 22 de agosto de 1919, por la que se apercibió severamente a la directora de la escuela Núm. 9 de Neuquén, doña Mercedes B. de Zauner y no se hacía lugar al pedido de pago de sueldos de portero formulado por la misma a favor de su esposo don José Zauner.

—Pasar el expediente a D. administrativa e inspección G. de territorios a fin de que aclaren la cuestión en lo relativo a la partida para portero de la mencionada escuela, teniendo en cuenta lo informado por contaduría a fs. 14 y por inspección a fs. 20 del expediente.

—Nombrar director de la escuela núm. 2 de San Juan con la asignación mensual de $ 180 al actual director de la núm. 6 de dicha provincia, maestro normal señor Alejandro Castro Reyes, en reemplazo del señor Belisario Frías, que falleció.

—Autorizar a la inspección general de provincias para celebrar contrato de locación de casa con el señor Esteban Autunovic, con destino a funcionamiento de la escuela número 39 de Sanford (Santa Fe), por el alquiler mensual de $ 60, término de 2 años y demás condiciones de práctica.

—Autorizar igualmente a la inspección general de provincias para rescindir en su oportunidad el contrato de locación de la casa de don José Felizia que ocupa actualmente la escuela de referencia, en uso de la facultad que se ha reservado el consejo por el artículo 6o. del mismo contrato.

—Aceptar la renuncia presentada con fecha 2 del corriente por el maestro adscripto a la inspección general de provincias, don Juan J. Cabrera; y nombrar en su reemplazo a la actual maestra auxiliar de la escuela núm. 50 de Bueons Aires, señora Leonor F. de Finnegam que goza de buen concepto profesional.

—Acordar la efectividad a aquellos maestros que habiendo alcanzado la antigüedad reglamentaria, gozan de buen concepto profesional y que indica la inspección general de provincias en su nota núm. 146-G de 25 de febrero.

—Postergar la confirmación hasta finalizar el presente curso escolar, siempre que modifiquen favorablemente su concepto, de los maestros indicados por la oficina técnica a fojas 10 vuelta del expediente que, si bien tienen la antigüedad que exigen los reglamentos, gozan de un concepto deficiente; y advertir a aquellos docentes que ya fueron postergados el año pasado, que si no mejoran en el curso del presente año serán declarados cesantes.

—Dar por clausurada la escuela núm. 67 de Villa de Santa María (Catamarca), por haber pasado sus alumnos a la normal de subpreceptores.

—Aceptar la renuncia presentada por la señorita Mercedes Augier, hoy señora de Gómez, con antigüedad de la fecha en que haya dejado de prestar servicios.

Provincia de Buenos Aires

Elecciones del 28 del corriente

Candidatos de la U. C. R.

Las convenciones seccionales de la Unión Cívica Radical reunidas el domingo 14 del corriente en la 2a., 3a., 4a. y 6a. secciones electorales de la provincia de Buenos Aires, han proclamado candidatos a las elecciones del 28 del corriente, a los señores cuyos nombres van a [illegible]erse:

2a. SECCION

Candidatos a senadores:

Sr. Gabino P. Tapia
Sr. Ricardo Obligado
Dr. Vitelmo A. Carvajal
Sr. Angel M. Godoy
Dr. Enrique M. Olivieri
Sr. Pascual Subiza

3a. SECCION

Candidatos a diputados:

Sr. Carlos A. Sánchez
Dr. Manuel López Seco
Dr. Alberto Barzi
Dr. Juan A. Garona
Sr. Fabián Onsari
Dr. Manuel Salas
Sr. Restituto Caraza
Sr. Luis Monteverde (hijo)
Sr. Eugenio Bacigalupo
Sr. Antonio Crespo
Sr. Francisco Alconada
Ing. Ernesto H. Iriart

4a. SECCION

Senadores:

Sr. Joaquín Martínez Sosa
Dr. Miguel C. Calderón
Dr. Fernando C. Lillia
Sr. Eduardo A. Fauzon
Sr. Juan Tormey
Sr. Félix J. García
Sr. Enrique Lariguet

Diputados:

Sr. José F. Vacarezza
Sr. Francisco Costa
Sr. Modestino A. Pizarro
Sr. Graciano Ordoqui
Sr. Francisco N. Lattieri
Sr. Jorge Young
Sr. Pedro Oyhanarte
Dr. Natalio L. Chaneton
Sr. [illegible]
Sr. Horacio M. [illegible]
Sr. Juan M. Monferrand
Dr. Tristán G. Lobos
Sr. Eduardo Dowling

6a. SECCION

Senadores:

Dr. Victoriano de Ortúzar
Ing. Ramón Pieres
Dr. Fermín Liceaga
Sr. Francisco C. Camet
Sr. Jorge Moore
Sr. Camilo de Vecchi

INSPECCION GENERAL DE ESCUELAS PARTICULARES

Los exámenes de aspirantes al certificado de aptitud para ejercer la enseñanza privada tendrán lugar en los días y horas que se indican, en el local de la escuela Presidente Mitre, calle Sarmiento 2803.

Marzo 22, a las 8 a. m., pedagogía e instrucción cívica, escrito; marzo 23, a las 8 a. m., geografía e historia, escrito; marzo 24, a las 8 a. m., las aprobadas en el escrito, oral; marzo 25, 26 y 27, de 8 a 12 y de 2 a 4, clases prácticas complementarias de los exámenes anteriores.

Protéjase de las Inclemen[cias] del Tiempo

Lluvias, fríos, humedades

Porque si esto no le traen males peores le proporcionan una vejez prematura y achacosa. ¡EVITELO! adquiriendo un

Poncho Shackleton

El mejor impermeable sin goma, con forro de vicuña de gran abrigo para invierno y desmontable con botones automáticos para verano resultando así muy liviano y cómodo.

Poncho SHACKLETON Model. Patent

Mangas adheridas interiormente a los bolsillos.

Exclusividad para la venta:

M. ALVAREZ

Bmé. MITRE esq. ESMERALDA

U. T. 2198, Av. Bs. Aires

ESPECIALIDAD EN PRENDAS DE CALIDAD PARA CAMPO

La casa envía muestras y catálogos al interior.

M. ALVAREZ

B. MITRE 799 esq. ESMERALDA

Artículos Fotográficos, Cámaras, Placas, Papeles y los demás accesorios

Revelación y cópias de placas y películas

Depositarios generales de artículos KODAK

A. PHEULPIN & Cía.

Carlos Pellegrini 272 Bs. Aires

UNION TELEFONICA 1046, LIBERTAD.

ARTE, TEATROS • CINEMATOGRAFIA

[illegible]

En el Coliseo

La compañía española de operetas de Aida Arce, estrenará hoy en el Coliseo de la plaza Libertad, la opereta en tres actos, libro y música [illegible]

[illegible]

Un hijo de la energía

COMO SE FORMO EL MAESTRO VIVES

Allá, en una aldea, pobrísima, de la falda del Montserrat [illegible]

[illegible]

... a la esperanza en sus pequeñines ojos.

Era el palomilla de ayer que llevaba a un empresario su primera producción escénica. Y el empresario tanto violentamente la puerta al rudas desconocido, sin dignarse leer las exquiteces de eso formidable "Don Lucas del Cigarral", cuya técnica es simplemente maravillosa.

No se desanimó el desconocido. Con cien pesos prestados montó al tren, trasladándose a Madrid con sus "Bohemios" debajo del brazo. Aquí el empresario fué más humano... y más comerciante. Como que esa piecesilla, ya famosa, le llenaba la platea durante 500 noches seguidas y su música devenía popular.

Tras el primer triunfo, otros a pares. El pobre de ayer se torna rico en un dos por tres: sus "Bohemios" le producen cien mil pesos anuales, obteniendo sólo en España 29 mil representaciones en doce meses; su "Generala" bate en los escenarios a la música vienesa; su "Agua de noria" es una vena de oro; su "Maruxa" traspasa los límites de la nación. Y el maestro Vives salta a la cabeza de los músicos españoles, hecho rey por el propio esfuerzo.

El maestro Vives es un erudito de primera línea. Sus críticas musicales son formidables. Conoce la poesía griega en sus propias fuentes. Ha leído a San Agustín, a Santo Tomás, a Rabelais, a Spinozza, a Krause, a Mercier, a Wundt. Le es familiar la biblioteca Rivadeneira, con sus 80 volúmenes de clásicos españoles. Ha estudiado a fondo a los estéticos, desde Platón el clásico y Avicebrón el semita, hasta Kant y Carlyle. Se deleita a menudo con la Biblia. Es un flokiorista entusiasta, devoto de cuanto sabe a inspiración popular.

A esa ilustración verdaderamente formidable, unida a una exquisita inspiración poética, nunca en él agotada, se debe su fecundidad y sus desconcertantes improvisaciones. Sus mejores obras las ha escrito en horas. Y mientras se pasa el día en su casa estudiando ciencias, borronea en minutos, sobre la mesa de un bar público, esas famosas operetas, tan populares.

Recuerdo, a este propósito, un detalle referente a "Maruxa". Debía estrenarse la ópera, anunciada ya y comprometida. Y 30 horas antes del estreno, aun no tenía compuesta la introducción al segundo acto. El empresario, harto de súplicas, fué a acosarle, a gritarle, en pleno bar, el mediodía de la vigilia del estreno. El maestro cogió el lápiz, y en 70 minutos borroneó el preludio al acto segundo, que es sencillamente una obra maestra, de una simplicidad desconcertante, de una belleza profunda, que nuestro público podrá saborear.

Vives, en pleno Madrid, es un exaltado catalanista. Grita a pleno pulmón contra los políticos centralistas. Vocifera subversivamente en días de revuelta. Y, condensando sus sentimientos, ha escrito "L'Emigrant", delicadísima página musical pro Cataluña, que ha corrido todo el mundo.

El maestro Vives ha sido contratado a peso de oro para dirigir en Nueva York la representación de sus óperas. Apegado a la roca que le vió nacer, nunca ha querido desertar de su país [illegible]

Comedia española

En el San Martín la compañía Membrives - Isbert repetirá en la función de esta noche, la comedia de Muñoz Seca, estrenada anoche con aplauso.

De La Zarzuela

"La raza española", opereta en un acto y seis cuadros que se estrenó anoche se repite hoy en vermouth y tercera "Los cadetes de la reina" y "Certamen nacional", en primera y segunda, completan el programa.

Buen principio

La temporada del teatro Nacional se ha iniciado bajo los favorables auspicios del año anterior.

Arata, que se ha impuesto a nuestro público, por su labor de intérprete, se ha iniciado este año creando el rol de Ampurdan en la pieza de García Velloso "Armenonville" que le permite poner en juego sus inagotables recursos de actor cómico que sabe realizar un papel. Hace el sujeto hignótico en una forma que ya lo quisieran para sí muchos de los que explotan en serio el asunto.

"El vuelo nupcial"

Esta aplaudida comedia en tres actos de César Iglesias Paz será representada en la sección vermouth, que hará mañana en el Marconi, la compañía Podestá-Rosich.

Una obra de éxito

"El doctor Kohn" ese vigoroso drama de Max Nordau que la compañía Podestá-Rosich ha estrenado recientemente en el Marconi, se ha impuesto definitivamente. Noche a noche la sala del popular teatro del oeste se ve repleta de concurrencia que aplaude con entusiasmo ciertos parlamentos de la obra que resaltan por la uniforme y correcta labor de los intérpretes.

Teatro nacional

Apolo—

La comedia en un acto "Cuidado con las mujeres" de F. Collazo, y "Mi prima está loca", en tres actos, de Collazo e Insausti, son las obras que forman el programa que hará hoy la compañía Pagano-Ducasse.

Marconi—

La compañía Podestá-Rosich repite hoy, en la sección vermouth, la comedia en tres actos de J. A. Saldías "El caballo de Bastos". Por la noche, la 11a. representación del drama de Max Nordau "El doctor Kohn", que sigue siendo muy aplaudido.

Nuevo—

Sigue siendo festejada por numeroso público la comedia de J. A. Saldías "La leona de Castilla, en la que obtiene un éxito personalísimo Orfilia Rico. Con la de hoy, "La leona de Castilla" llega a la 12a. representación.

Género chico nacional

Buenos Aires—

Aquí se alterna en el programa "La revista del mundo" de Romero y de Bassi, que va en vermouth y segunda, y "Bajo el yugo de un tirano" de Escobar que se representará en primera y última.

Nacional—

No ofrece novedad el programa confeccionado para la función de hoy por la compañía Arata-Simari-Franco, "Armenonville", sigue ocupando tres secciones, la vermouth, la primera y la tercera; en segunda obteniendo aplausos "¡Va cayendo gente al baile!" de Alberto Vacarezza.

Opera—

La revista profética "Pronósticos para 1920" ha desalojado de otra sección a la opereta de Parravicini "El diablo con polleras". Esta va solamente en la segunda sección, mientras que la revista pasa a ocupar los restantes que hará hoy la compañía Vittone-Pomar.

Variedades—

"El lobo de mar" en vermouth de las 6 p. m. y tercera, "La serenata" en primera, y en la siguiente "Verbena criolla", forman el programa de hoy, en ese teatro de la plaza Constitución.

Los teatros de París

"L'Animateur". — "La Captive". — El teatro de ideas

En el teatro del Gymnase ha estrenado la obra de Henry Bataille, "L'Animateur".

M. Bataille coloca frente a frente en su comedia a un escritor humanitario y a otro patriota, hinchado, que busca armas para sus campañas en la vida privada de sus adversarios.

Los dos son igualmente sinceros y valerosos.

El verdadero drama está en la repercusión de sus ideas en las almas sencillas; es decir, en la guerra civil que provocan.

Henry Bataille, poeta y dramaturgo, ante todo, ha creado una víctima inocente; una joven huérfana que se encuentra en medio de las luchas creadas por los propagandistas.

Mlle. Ivonne de Bray, ha creado este personaje con admirable arte y pasión.

También fueron muy aplaudidos madame Henrriette Roggers y MM. Arquilliére, Dumeny, Armand Bour, Jean Ayme, Roger Vincent y Berthier.

En el teatro Antoine se ha verificado el estreno de "La Captive", obra en tres actos de M. Charles Meré.

Se trata de una obra contra la guerra.

Una madre que ha sido casada dos veces, tiene dos hijos de su primer matrimonio, de nacionalidad distinta [illegible] hermano.

Mexence cae muerto en el campo de batalla, Adolphe vuelve ciego y Franc's enfermo.

La belleza de la obra se destaca poderosamente en el encuentro de los dos desventurados.

Enemigos, al primer movimiento, bien pronto se acercan por el recuerdo de su sufrimiento y la realidad de sus presentes miserias.

Los dos hermanos acaban por abrazarse y llorar.

"La Captive" ha hecho que lloren también muchos espectadores recordando los horrores de la guerra.

Madame Suzanne Després, ha demostrado, una vez más, que es una gran artista. El papel de la madre desconsolada, destrozada por el dolor, no ha podido encontrar mejor intérprete.

Hay en los tipos de "La captive" un pacifista, grande y sublime figura, un neutro, un viejo patriota...

Pierre Wolff escribe sobre "La Captive":

"Nuestras lágrimas han brotado, pero estamos llenos de alegría. Ayer "L'Animateur", hoy "La Captive". El pueblo entero aleja de su cielo las nubes sangrientas, para respirar a plenos pulmones el aire puro de la concordia.

El autor no olvida a los muertos ni a los que lloran. Este dolor le es doblemente sagrado, pero sueña que se puede sentir en un fondo de piedad y no de odio.

El espíritu y el corazón de Charles Meré le dictan la paz".

Julián Benda, al ocuparse del teatro de ideas, tema puesto a debate con motivo de los últimos estrenos, escribe que tales obras son la redención del "Le tango".

Para M. Benda, el teatro de ideas no es el que llaman algunos aburrido, sino el que hermana las dos tendencias: la de una alta concepción intelectual, con la de sensibilidad filosófica de un proverbio de Alfred Musset o de una fábula de La Fontaine.

M. Pierre Remail, diputado por los Pirineos Orientales, estima que con motivo de la jornada de ocho horas, el obrero tendrá mucho tiempo de más y que para evitar que se vaya a la taberna, es conveniente el desarrollo del teatro popular.

"Este teatro — escribe.— con un sistema ecléctico de espectáculos, tendrá gran clientela; los trabajadores manuales, cada día más cultos, como los trabajadores del pensamiento, todos los que por un injusto obstáculo pecuniario están privados del arte".

M. Rameil cree que en el teatro popular se deberán representar las mejores obras extranjeras de interés.

El cinematógrafo formará parte del teatro popular, especialmente para enseñar a los niños de las escuelas.

Propone M. Rameil que se construya el teatro popular en el Trocadero y que el precio de las localidades sea de 0.25 a un franco.

Es claro que el teatro de ideas, bien orientado, debe tener puesto importante en la escena popular.

Noticias breves

Ayer se suspendió en el Apolo la matinée anunciada.

La revista "La escena" publica en su número de la fecha las obras de Vaccarezza "Cuentos breves" y "El comité".

El próximo domingo la compañía de opereta Valle-Csillag, dará la última función de la discreta temporada realizada en el Victoria.

En la sección vermouth de las 5.30 se estrenará hoy en el Avenida la revista en un acto y dos cuadros de Joaquín Grajales y el maestro Devalque, titulado: "La satanela se aburre". Basta que el público no se vaya a contagiar...

En la matinée que dará mañana a las 5 p. m. la compañía Pagano-Ducasse, se repriseará la pieza en 3 actos de García Velloso "Chispas de la hoguera".

Mañana sábado se realizará en el Victoria un festival en honor y beneficio de Enrique Valle, el aplaudido primer actor de la compañía Valle-Csillag.

La compañía de Orfilia Rico, pondrá en escena mañana en la sección vermouth, la comedia de la época de Rosas, "Amalia", de Joaquín Castellanos.

Del Rosario

Con "El loco Mendoza", "El cabaret Montmartre" y "La hora mundial", debutará esta noche en el Olimpo de esa ciudad, la compañía de género chico nacional de Morganti, en la que figura la primera tiple La Lusitana.

En la Opera sigue obteniendo aplausos la compañía de ópera barata del maestro Marranti. Ultimamente han dado "Cavalleria rusticana" y "Pagliacci" en los que se hicieron aplaudir la Matinzolli, la Zóffoli, el barítono de Franceschi y el tenor De Giorgio.

De Chile

En el "Santiago" la compañía Ragúena estrenará en estos días la comedia en tres actos "La oveja negra", original del comediógrafo chileno Rafael Frontama.

CINEMATOGRAFIA

"Los apuros de Anabella"

(PARAMOUNT)

Argumento

En los cines Select, Splendid y Esmeralda, estrénase hoy esta donosa producción, que trae como protagonista a Billie Burke una de las estrellas norteamericanas más apreciadas entre nosotros por su belleza, distinción, elegancia y tino escénico.

Acompañan a la simpática protagonista, los artistas que aparecen en el reparto siguiente:

Billie Burke, Anabella Leigh; Herbert Rawlinson, Juan Rawson; Graufurd Kent, Jorge Wimbledon; Frank Losee, William Gossling; Leslie Ca- [illegible] Olga Downs, Gwendo- [illegible] Thomas A. Braydon, James Ludgate; Billie Winson, Lottie.

"Los apuros de Anabella" como "En pos de Polly", tiene ese carácter delicadamente picaresco que ha decho distintivas las producciones de Billie Burke. Recorriendo los nombres que figuran en el reparto, hallamos a Frank Losee, un distinguido característico; a Herbert Rawlinson, que hace sus primeras armas en Paramount, a Delle Duncan y otros conocidos artistas. Veamos el argumento:

Anabella Leigh a la edad de dieciseis años fué robada por un minero, durante una lucha entablada con motivo de una reclamación minera. Rawson es un tipo extraño, mezcla de minero y hermitaño, que vive en uan cabaña distante, a la que lleva a Anabella. Al comprender que la ha comprometido, obligándola a quedarse en la cabaña, Rawson envía por un párroco y se casa con ella. Rawson le explica que si la robó fué para protegerla; pero, ante el llanto incesante de Anabella, se ve obligado a dejarla partir, sin que ella conozca siquiera el nombre del hombre con quién se ha casado. Anabella va a New York, y allí recibe — por intermedio del abogado Bossling — una pensión que ella dilapida constantemente, en compañía de sus amigos. Anabella ha recibido, también, dos acciones de una mina, ignorando que de la posesión de ella depende la fortuna de su marido. En un apuro de dinero, las entrega a un amigo para que las empeñe y el agente de bolsa que hace la operación vende las acciones a Wimbledon, otro minero enemigo del marido de Anabella. Rawson ha ido a New York, y se aloja en el mismo hotel que su esposa. Su viaje tiene por objeto recuperar las dos acciones que le aseguran el control de la mina. Como la situación financiera de Anabella empeora, se ofrece para servir de cocinera en casa de Wimbledon, mientras sus amigos aceptan otros empleos idénticos. El abogado pide a Anabella las acciones, y ésta trata en vano de recuperarlas, pues se hallan en poder de Wimbledon. Rawson, aprovechando la ausencia de éste, alquila a su mayordomo la casa, y se encuentra allí con Anabella. Pocos días después, llega Wimbeldon; y la situación se complica, hasta que Anabella aprovechando el sueño de "su patrón", se apodera de las acciones. Rawson recupera entonces su fortuna y con ella a su propia mujer. Anabella al verla comprende que lo ama; y se arroja entre sus brazos.

[illegible]

"La zona del peligro"

(FOX)

Anoche se estrenó esto cinedrama, que, como ocurre siempre con los protagonizados por Madlaine Travers, interesó más por el juego y la personalidad de la mencionada estrella, y por el evidente esmero de la labor cinefotográfica y escénica, que no por el argumento. Este, sin embargo, no por ser poco original, deja de estar bien entramado. Helo aquí, en síntesis:

Lola Dupré, es una cantante. Por un tiempo fué la amante de Philiph Withney, a quien mantenía. Viene un momento en que Withney le avisa que la va a dejar. Pasan tres años. Withney regresa de Europa la misma noche en que Lola aparece en la ópera "Aida" y es muy aplaudida. Está escaso de fondos, y pensando aprovechar de Lola otra vez, la espera a la salida del teatro.

Pero ella es mucho más de lo que era en otra época, y lo desprecia. En la ópera está el senador Fitzmaurice con su hija María. Withney ya se había encontrado con María en Europa. Fitzmaurice invita a Lola a una recepción que dará en su casa; y por medio de María Withney recibe una invitación. Lola y Fitzmaurice, que es viudo, se casan. Lola se prepara a impedir el casamiento. Withney amenaza a Lola con descubrir su pasado a Fitzmaurice si no le da dinero. Ella se lo otorga.

Lola y su marido están preocupados, porque no aparece María en la recepción que dan en su casa; y Lo- [illegible] pero Withney [illegible] está María se va donde está Lola. Exige más dinero. Hay una lucha y Withney es muerto. Lola regresa al salón, y María a su cuarto, donde encuentra a Withney. María es arrestada, pero Lola confiesa y la prenden como criminal.

A pesar de tantas peripecias, el desenlace es el que esperaba el espectador: la felicidad sonríe a los personajes.

Además de la hermosa Madlaine Traverse — que tiene oportunidad de lucir parte de su escultórico dorso desnudo, a consecuencia de la lucha para resistir el concupiscente atropello del desleal Withney; — juegan con marcado acierto: la bonita Fritzy Ridgeway y Edward Cawell.

Select

Variedad y selección caracterizan el despunte de la temporada de invierno que en este cine se ha inaugurado con el mismo éxito de otros años.

Hoy se dará a conocer allí "Los apuros de Anabella", bella comedia, con la preciosa actriz Billie Burke. La primera novedad importante de la temporada vendrá el domingo, con el estreno de "El Proscrito", una de las obras más elogiadas qu haya producido Cecil B. de Mille, reputado como artístico y experimentado director del drama silencioso. En la interpretación de este drama, basado en un asunto profundamente humano, y desarrollado sin ninguno de los convencionalismos usuales en otras producciones, aparecen catorce figuras de primera fila; entre ellas: Elliot Dexter, Ana Little, Katherine Mac Donald, Theodore Roberts, Raymond Hatton, Winter Hall y Tully Marshall. Es un verdadero derroche de estrellas, que nos permite juzgar, desde luego, el mérito de esta película.

En el mismo día, Geraldine Farrar y Milton Sills aparecerán en una nueva producción de la Goldwyn, muy interesante.

Para el martes próximo se anuncia el estreno de una de las cintas más atrayentes de Wallace Reid: "El premio Gordo". Es la historia de un joven que tuvo la pintoresca idea de ofrecerse como premio en una lotería a dollar acción, comprometiéndose a casarse con la poseedora del número agraciado. Lotería que sólo puede tener éxito contando con un favoritismo como el que Reid tiene entre nuestro público femenino.

Lo que no sabe el público

Los artistas de cinedrama en California del Sur van a tener una linda iglesia. Será construída a costa de ellos, con cuotas hasta la suma de 100.000 dólares. Se llamará iglesia de Santa María de los Angeles. El rector será el Rev. Neal Dodd, clérigo de la secta episcopal.

El último productor que ha tomado por tema peliculero el bolshevikismo es Jesse D. Hampton. El protagonista es Henry B. Warner. Lo dirigirá, como de costumbre, Henry King. El argumento gira en torno de los "bolshevikis de salón".

Margarita Fisher, a punto de concluir con la American Company, se dispone a una jira alrededor del mundo, con una expedición cinematográfica del gobierno de los Estados Unidos. Miss Fisher cetelígrafiará las películas tomadas durante el viaje; las que serán de índole educativa.

—¡Ah! Para reir en el cine, la carcajada que soltó la otra noche entrando en la sala del Palace.

—Alguna película de Carlitos...

—No... Al contrario.

—¡Cómo al contrario!

—Ninguna película. El protagonista acababa de estamparle el último beso a la ingenua; encendieron las luces, calló la orquesta; el público salía. Acababa de terminar la última sección...

La mujer.—¿Cómo te ha ido, negrito? ¿Cómo te fué en el trabajo de hoy?

El marido (artista cinegráfico para series). — Menos mal. Por todo, tres costillas sumidas, dos dedos magullados y un tobillo dislocado. ¡Casi nada!

—La mujer (sintiendo aliviado el ánimo).—¡Vaya, hombre! ¡Si tienes suerte! Así es que esta noche podemos...

Lew Cody, actor norteamericano, excelente para roles de seductor de mujeres casadas, es llamado por nuestras pibas: "el antipático".

Hay reidores famosos, como Doug Cemetta y George Walsh; niñas de sonrisa atesorada, como Gladys Leslie y June Caprice; caras de dolor, como la de Carlitos melancólico; fisonomías iracundas, como la de Luiza Fazenda cuando se pone celosa de Chester Conklin. Pero, en cuanto a rostro lloroso, ninguno como el de Beuny Alexander, tipo fenomenal de fisonomía infantil, que en "Corazones del mundo" se hizo famoso llorando a moco tendido.

Próximamente vamos a verle llorar acompañado, en una producción de la Universal. La compañera se llama Edith Roberts, y desempeña el principal rol femenino de la obra. La obra se titula "The Triflers" (Los necios).

Chester Conklin, el comediante que más risa da después de cualquiera de los que hacen reir más que él, dice que se le da una higa de que finisca el turrón peliculero, si llega a concluir.

Ahora tiene "su" rancho, en Mojave, región de California, donde sólo se moja quien ve agua; porque el agua ahí es invisible cuando las casillas están cerradas.

Se ha dedicado a la cría de pavos, causado de hacer pavadas para los crios... y los papás de los idem.

El mayor y mejor cumplimiento que ha recibido Bessie Love es el tributo la Asociación de padres [illegible]

Tomen nota los cinematicos.

El marido (saliendo del cinematógrafo). — ¡Pucha! ¡Apostaría que el esposo de la protagonista no era casado con ella... en la película!

La esposa (asombrada). — ¿Por qué...?

El marido (en tono asertivo). — ¡Hombre! ¡Porque no habría amado a esa mujer en la forma que termina el drama!

El programa de hoy

Empire Theatre — Corrientes y Maipú. — Hoy: El lobo, por Earle Williams; La zona del peligro, por Madelaine Traverse; estreno Su cara mitad, por Alice Brady.

Palace Theatre. — Corrientes 757 — Hoy: Los caballeros de la noche, por Viola Dana; Aquí huele a chamusquina, por Harold Lloyd; El precipicio, 10o. episodio, y Carlitos armas al hombre; Cuando se puso el sol, por Edith Storey; Un marido angelical, por Lloyd Harold, y la silla 13, por Creigthon Hale.

Select — Suipacha 482. — Hoy: Un gaucho en Broadway, por William S. Hart (última exhibición); Corazones y clavos ardientes y Tripitas en amores; Libros y faldas, por Charles Ray; Revista cine Varietés número 9 y estreno Los apuros de Anabella, por Billie Burke. Platea, por sección 0.50, función completa 1 peso.

Grand Splendid Theatre — Santa Fe 1860. — Cuando se puso el sol, por Edith Storey; Las [illegible] de Sampacho; El precipicio de la muerte, 10o. episodio; Carlitos armas al hombro, La silla trece, por Ivonne Delva y Creightons Hale; Remordimiento, obra maestra de William Farnum; Un marido angelical, por Harold Lloyd.

Splendid Theatre — Santa Fe [illegible] — Hoy: Pobre Pérez, por John Barrymore; El corazón de Tripitas; Pasión y puños; Problema femenino, por Corina Griffith; Los apuros de Anabella, Artcraft, por Billie Burke.

Select Lavalle — Lavalle 921 — Hoy: Seguro de amor, Bryant Washburn; El lobo, Earle Williams; La señorita aventura, Peggy Hyland; Maggie, la vendedora, Ethel Clayton, en sección doble; El misterio de la montaña del trueno; El árbol de la tortura.

General Belgrano — Cabildo [illegible] — Hoy: El moderno Diógenes, por Bert Lytell; Padre primerizo, por Bryant Washburn; Duncán el diablo, por William Desmond; La modelo de artista; Fogones y fogonazos, por Cacaseno; El precipicio de la muerte, 7o. episodio; Sacando vuelos, caricaturas; Vínculos de honor, Sessue Hayakawa.

Electric Palace — Lavalle 836 — Hoy: Telma, por Vivian Martin; El precipicio de la muerte, 4o. episodio; Carguelo a mi cuenta; El suplente, por Roy Stewart; Pathé Journal 61; Carlitos en Carmen.

Imperial Biógrafo — Cangallo [illegible] — Hoy: El ídolo, Vitagraph, por Harry Morey; El amor de una bandera, World por Alice Brady; El pacificador, B. Bird, por Frank Mayo.

Smart Palace — Corrientes 1222 — Hoy, tarde y noche: Saldo de cuentas; El honor de su familia, Libros y faldas, Jaque al rey.

Select Buen Orden — B. Irigoyen número 1521. — Hoy, tarde y noche: La dicha culpable; El buen ladrón; El terror del Oeste; Color local. Mañana: El brezo blanco, extraordinario; De una sola cara, por William Hart.

Esmeralda — Esmeralda 44[illegible] — Función de biógrafo alternado con número de variedades para familias. —Hoy, tarde y noche: Todos los días estrenos por el biógrafo. Grandes éxitos de Antonia Costa, [illegible] Delfy Petrowa Stepanoff y The Mexican.

Porteño — Corrientes 842. — Variedades y cine para familias. Todos los días estrenos. Espectáculos por secciones. Exito del imitador [illegible] Los de la leyenda, Brunner y [illegible]

Majestic Theatre—Todos los días tarde y noche, grandes estrenos de biógrafo y variedades. Exito de La Clavelito, Los Navarrine, hermanos Rubio, The Richiardi, Rosario Pacheco, Los Cardelli.

Gaumont Theatre — Rivadavia 1635. — Hoy, tarde y noche: El brazo de la ley; La señorita aventura; Las joyas de la corona; Elmo el invencible, 5a. serie; El precipicio de la muerte, 4a. serie.

The American Palace—Córdoba y Callao. — Hoy, tarde y noche: El brezo blanco; Juramento de un soldado, Carlitos.

Cine Moderno, Corrientes [illegible] — Hoy: Maggie, la vendedora [illegible]

[illegible] 3752 — Hoy: Carlitos [illegible] tienda; El taciturno, por W. S. Hart; Horribles dudas, por Mollie King; El precipicio de la muerte, 1er. episodio; Carlitos en vida de perro; El teniente Danny, por W. Desmond.

Cine Bolívar — Bolívar 1032 — Variado programa.

Cine Elite — Cabildo 3241—Hoy: Variado y atrayente programa.

Cine Park, Plaza Italia. — Variado programa.

Real Cine — Esmeralda 425. — Variado programa.

Cine Colón de Flores (Sud América 66)—El cine de las grandes películas. Programa ameno con estrenos.

Cine San Martín—Rivadavia 7069. —Hoy: variado programa, con estrenos.

Teatro Pueyrredón — Rivadavia 6870.—Secciones "Flirt" y "Ronda". Selecto programa de cine.

Cine-teatro París—Rivadavia número 3038-42 (V. Sársfield). — Todos los días variado programa con estrenos.

Soleil Palace — Corrientes 3130. — Hoy: variado programa con estrenos.

Cine Esmeralda de Flores—Rivadavia 7300 (U. T. 494, Flores). — Empresa Alberto Neccoly. Biógrafo con variedades. Todos los días función tarde y noche. Mary-Bracco, dúo cómico-lírico; Suanita Carmen, bandillera argentina. Próximamente Negri-Appiani.

OPERA

Compañía nacional de operetas [illegible]

A las 6: Pronósticos para 1920. A las 9: Pronósticos para 1920. El diablo con polleras. [illegible]

BUENOS AIRES

Compañía argentina de comedias, sainetes y revistas: MUIÑO-ALIPPI

A las 6.15: La revista del mundo. A las 9: Bajo el yugo de un tirano. La revista del mundo. Bajo el yugo de un tirano. — Platea, $ 1 sección.

VICTORIA

Gran Compañía de operetas en castellano Valle-Csillag: Hoy, a las 9 p. m.: la opereta LA CASTA SUSANA

Platea, $ 2.50

CENTRO ESPIRITUALISTA

(HERMANOS DE LA LUZ)

Conferencias los jueves y domingos a las 4 de la tarde.

SOLICITEN ENTRADAS

Independencia 2976

Provincia de Mendoza

Oficina de provisiones

Licitación

Llámase a licitación por el término de quince (15) días para la provisión de ochocientos ochenta y ocho (888) pares de calzado con destino al personal de tropa de las diferentes secciones de la policía de la provincia.

El pliego respectivo de condiciones y detalles se encuentra en la oficina de provisiones a disposición de quién lo solicite personalmente o por correo.

Las propuestas que se presenten a tal efecto, se aceptarán hasta el día 22 del corriente, a las 10 a. m. fecha y hora que serán abiertas en la oficina de provisiones en presencia de los interesados que concurran.

Ricardo Villegas

JEFE DE PROVISIONES

Mendoza, Marzo 8 de 1920.

CARRERAS DE CABALLOS

HIPÓDROMO ARGENTINO

LA REUNION DE HOY

[illegible] de perdedores: GRAN COLECTA y BALAZOTE

Los clásicos: Castelli y Criadores

ÑACURUTÚ - BIOTZENA

Resultados generales

PRIMERA CARRERA

[illegible] Nacional reservada a caballos de tres años y más edad que [illegible] ganado, quedó a último momento reducida a solo cinco competidores, produciéndose esas deserciones debido a la superioridad que [illegible] atribuía a Schanhriar quien [illegible] gran favoritismo.

[illegible] el reducido lote en movimiento el hijo de Craganour se posesionó del primer puesto para no abandonarlo más hasta cruzar el disco a completo galope y por la distancia que le pareció conveniente, a [illegible].

[illegible] que lo persiguió conservó el segundo puesto delante de Kinoto, que fué tercero.

PREMIO EVOE
Distancia 1500 metros

1 SCHAHRIAR 56 kilos, por Craganour y [illegible], del St. Guayabos, D. Torterolo . . . 15713 7174
2 [illegible] 56, A. J. Borean . . . 2403 1278
3 [illegible] 56, J. Carelli . . . 3321 1586
0 [illegible] 54, F. Peyrano . . . 407 318
0 Wabanga 54, C. Fenucci . . . 443 386

22787 10742

No corrieron: Sinn Fein, Mac [illegible] II, Pastoril, Don Pelagio, Taborín, Aliado, Crike.
Dividendos: de Schanhriar, pesos [illegible] a ganador y 2.15 a placé; de [illegible] 2.95.
Ganada por 3 1|2 cuerpos.
Tiempo: 1'34".

SEGUNDA CARRERA

La carrera reservada a las potrancas de dos años que no hayan ganado se resolvió por una fácil victoria para nuestra favorita Gran Colecta. Largada que fué la carrera Fresca se destaca al frente seguida de Parodia y Fulminadora. A la altura del paddock hizo su entrada la favorita para en definitiva imponerse por dos cuerpos sobre Parodia. Lila VII y Fulminadora ocuparon en ese orden los otros puestos del marcador.

PREMIO FLORIPAR
Distancia 1000 metros

1 GRAN COLECTA 56 kilos, por Old Man y [illegible], del stud [illegible], M. A[illegible] . . . 19802 3846
[illegible]
[illegible] 56, C. Fenucci (con Gallop Lass)
[illegible] 56, A. Sánchez . . . 4407 2234

29243 14993

No corrieron: Codeína, Lules, Democracia, Navarrita y Metódica.
Dividendos: de Gran Colecta, pesos 4.85 a ganador y 4.15 a placé; de Parodia, 10.50.
Ganada por 2 cuerpos.
Tiempo: 1'2" 4|5.

TERCERA CARRERA

La carrera reservada a los potrillos de dos años que no hayan ganado quedó a último momento reducida a sólo tres concurrentes, de los cuales Balazote se destaca notamente de acuerdo con la actuación que había tenido, por lo que resultó inmensamente favorito.

El hijo de Chili II, desde el vamos, se posesionó del primer puesto para rematar la carrera a entera voluntad.

Dócil, que lo persiguió, terminó segundo, siendo último Pedido.

PREMIO DATILERO
Distancia 1000 metros

1 BALAZOTE, 56 kilos, por Chili II y Animación, J. González . . . 22391 —
2 Dócil 56, E. Canessa . . . 6896 —
3 Pedido 56, J. Carelli . . . 1707 —

30994 —

No corrieron: Nivel, Palospavos, Triplepatte, Vale Cuatro, Langram, Norton.
Dividendo: de Balazote $ 2.50.
Ganada por 4 cuerpos.
Tiempo: 1'1" 4|5.

CUARTA CARRERA

El premio All Eyes también quedó reducido a sólo cuatro competidores, de los que Cylleval, que contó con gran opinión, se impuso con facilidad.

El hijo de Val d'Or hizo el tren seguido de Banquo, Yupanquí y Sangre Real.

Entre los dos cedes Yupanquí se colocó segundo, pero al final entregó esa colocación a Banquo.

PREMIO ALL EYES
Distancia 1800 metros

1 CYLLEVAL, 50 kilos, por Val d'Or y R. Abbey, del stud Indecia, A. J. Boreán . . . 27942 —
2 Banquo 50, A. Orrego . . . 6079 —
3 Yupanquí 58, M. Lema . . . 14245 —
4 S. Real, M. Altamiranda . . . 5507 —

53773 —

No corrieron: El Ñato, General Nivelle, Previous, Nazca.
Dividendo: de Cylleval $ 3.45.
Ganada por 3 1|2 cuerpos.
Tiempo: 1'53" 1|5.

[illegible] preferencia aunque por escasa distancia.

Puesto el pequeño lote en movimiento, Ñacurutú se lanzó al frente seguido de Fantasio, Royal Admiral y Surí.

En el derecho Fantasio alcanzó a sacar una pequeña ventaja, pero al final reaccionó Ñacurutú y obtuvo la victoria por una cabeza. Tercero fué Surí y último Royal Admiral.

PREMIO CASTELLI
Distancia 2200 metros

1 ÑACURUTÚ, 59 kilos, por Polar Star y M. Helena, del stud A. B., A. Grassi . . . 20863 —
2 Fantasio 59, R. Pelletier . . . 19746 —
3 Surí 54, R. A. Carabajal . . . 15587 —
4 R. Admiral 54, M. Acosta . . . 18746 —

74942 —

No corrieron: Tingel y Tours.
Dividendo: de Ñacurutú $ 6.45.
Ganada por 1 cabeza.
Tiempo: 2'19" 3|5.

SEXTA CARRERA

A disputar el premio clásico Criadores fueron presentados cinco yeguas, de las que resultó ganadora nuestra favorita Biotzena. Largada que fué la carrera Gran Cosa, cotizada en primer término hizo el tren seguida de Ducha Fría, Epigrama y Biotzena.

A la altura de las tribunas populares pasó al frente Epigrama, quien al final tuvo que entregar posiciones a Biotzena.

Florette y Gran Cosa fueron tercera y cuarta, respectivamente.

PREMIO CRIADORES
Distancia 1500 metros

1 BIOTZENA, 52 kilos, por Hexagon y Berénice, del stud La Providencia, A. Grassi . . . 21043 7838
2 Epigrama 52, M. Acosta . . . 2951 1456
3 Florette 61, M. Lema . . . 2217 829
4 Gran Cosa, 57, D. Torterolo . . . 30414 9584
0 D. Fría 55, R. Pelletier . . . 10668 3849

67293 23566

No corrieron: Quintilla, Moselle, La Reina y La Guitarra.
Dividendos: de Biotzena $ 5.75 a ganador y 3.50 a placé; de Epigrama 10.10.
Ganada por 1 1|4 cuerpo.
Tiempo: 1'32" 4|5.

PREMIO DIVINIDAD
Distancia 1600 metros

1 EGREGIA 44 kilos, por Jardy y Espirita, del stud P. Ecurie, M. Acosta . . . 19146 —
2 Telele 48, C. Fenucci . . . 25445 —
3 Hydre 48, M. Altamiranda . . . 7016 —

51607 —

No corrieron: Borbotón, Castelar, Flapper, Montesquieu, Gallipoli.
Dividendo: de Egregia $ 4.85.
Ganada por 2 1|2 cuerpos.
Tiempo: 1'40" 3|5.

OCTAVA CARRERA

PREMIO LA GLORIEUSE
Distancia 2500 metros

1 LADY ADA 48 kilos, por Old y L. Hampton, del stud Haras Chico, R. Pelletier . . . 13566 5797
2 Jacinta 51 A Grassi 30164 12145
3 Crampon 46 Fenucci 13177 4898
4 Machucho 50, J. Bastías . . . 12745 5110
0 Tours 60, Verduri 4659 1812
0 Magalhaes 50, Grigera . . . 4863 2834
0 Vogt 48, M. Altamiranda . . . 4168 2076
0 Glad Eye 40, T. Torrilla . . . 787 663

84139 35335

No corrieron: Hydre y Merry Chap.
Dividendo: de Lady Ada, $11.15 a ganador y 3.05 a placé; del segundo 2.50; del tercero, 3.20.
Tiempo 2'40" 3|5.
Ganada por 1 3|4 cuerpos.

TELELE

Después de pasar la raya el caballo Telele se mancó de gravedad.

Hipódromo La Plata

Primera carrera — 1300 metros
1 MATRACA $ 22.70 5.70
2 Spice 3.80
3 Baulito 11.30

Segunda carrera — 1400 metros
1 INVIERNO $ 6.40 3.30
2 Gaby 4.10

Tercera carrera — 1300 metros
1 FLOR DEL PAGO $ 3.20

Cuarta carrera — 1400 metros
1 PISTOLA $ 8.50 3.50
2 Warden 2.90
3 Ternura 4.70

Hipódromo del Rosario

Primera carrera — 1300 metros
1 LADY GOS $ 3.65 4.10
2 Maraví [illegible]

[illegible]

[illegible] carrera — 1000 metros
1 CRISOLOGO $ 4.65 2.95
2 Nel Suoco 3.50

Hipódromo de Temperley

RESULTADOS DE LA REUNION DE HOY

Primera carrera — 1200 metros
1 FASTIDIO II 58 kilos, S. Martí . . . 3.60 2.95
2 Aguja . . . — 4.30
Tiempo: 1'19" — Ganada por 2 cuerpos.

Segunda carrera — 1300 metros
1 TARASCA II, 54 kilos, J. Alcorta . . . 5.70 4.10
2 Feudeur . . . — 4.60
Tiempo: 1'27" 2|5 — Ganada por 1 1|4 cuerpo.

Tercera carrera — 1400 metros
1 LETARGO, 56 kilos J. Brindo . . . 6.95 4.20
2 Loco Lindo . . . — 3.35
Tiempo: 1'30" — Ganada por 1 3|4 cuerpo.

Cuarta carrera — 1200 metros
1 HURI, 48 kilos, J. Ibena . . . 25.35 6.20
2 La Fornarina . . . — 3.60
Tiempo: 1'17" — Ganada por 1|2 pescuezo.

Quinta carrera — 1100 metros
1 L. LEÑA, 56 kilos, N. López . . . 26.45 6.75
2 Chulón . . . — 4.10
Tiempo: 1'9" 4|5 — Ganada por 1 cabeza.

Sexta carrera — 1800 metros
1 WELLINGTON II 49 kilos, A. Suárez . . . 6.75 4.55
2 Espartillar . . . — 6.10
Tiempo: 1'2".

La reunión de ayer

BREVES COMENTARIOS

La reunión de ayer estuvo muy animada a pesar de que la tarde no estaba lo más a propósito para fiestas al aire libre. Sólo Gallipoli, el favorito del handicap de la milla, llegó en primer término, con lo cual es de suponer el estado en que salieron los aficionados.

En las carreras de productos salieron airosos Democracia, una debutante del stud La Mimosa, llamada a tener honrosa actuación en el futuro, y Leguleyo, que también iniciaba su campaña y que ha dejado muy buena impresión en el ánimo de los aficionados.

Y como el estado de la pista no era para que se luciesen los cracks, ganaron los que son "especialistas" en el barro.

Primera carrera. — Intruso. — Hora era de que el hijo de Ormeville consiguiese la primera victoria a que tenía derecho aunque no fuera más que en premio al mérito y a la paciencia de que había dado pruebas escoltando en la meta a todos los que contando con más medios que él lo dejaban detrás en sus compromisos anteriores.

Intruso ayer ganó porque la pista le favoreció y porque el lote era de los más mediocres que han intervenido en esta clase de pruebas, pero hay que dejar constancia de que lo hizo en forma excelente, defendiéndose del ataque final de Flos, que estuvo a punto de sorprender a la cátedra con un dividendo de los que hacen época.

¿Qué hará en el porvenir el pupilo del stud Cantón? Su camino ¡está clarito!... aunque otra cosa supongan sus partidarios.

Flos, que abonó $ 22.40 a placé, corrió en forma aceptable; Plumista y Cayó Piedra ocuparon los puestos restantes del marcador y las fijas de Taladro y Sm.e quedaron para mejor oportunidad, tal vez porque el estado de la pista no les conviniese o porque ayer no estuviesen de humor para emplear sus medios nada poderosos...

Segunda carrera. — Democracia — La hija de Jardy debutaba con ejer-

Democracia, ganadora de la carrera de potrancas de 2 años

cicios inmejorables y como por mucho que se buscase en el lote no había "nadie" [illegible] recorrer en [illegible] sin que llegasen [illegible] en momento [illegible] un futuro [illegible], de esas que no pueden confundirse entre la vulgaridad de los elementos que actúan en pruebas por sumas o carreras ganadas.

La pupila del stud La Mimosa fué presentada en las pistas ceñida de carnes, bien preparada y como para que no tuviese más que dar "cuatro saltos" y salir de perdedora y... así fué.

Codeína, que fué la que más se aproximó a la ganadora, no llegó a comprometer su triunfo en ningún momento. Punta Volante y Excellenza regresaron también al pesaje y la fija de Gaffeuse es probable que se haga cuando no haya tanto barro...

Tercera carrera—Leguleyo—También el hijo de Juez de Paz era debutante; también se impuso sin esfuerzo e igualmente que Democracia dejó buena impresión en el ánimo de los aficionados, por lo cual se justifica la confianza que ayer le merecía a su caballeriza y el buen concepto en que se tiene.

Por su origen debe esperarse que sea Leguleyo un caballo llamado a destacarse en la temporada, por la forma de conducirse es de suponer que puede alternar por el momento con los mejores y con eso ya pueden darse por satisfechos en su stud y... esperar los acontecimientos.

Satanás saldrá en la próxima de perdedor, porque no ha de encontrar tantos inconvenientes, puesto que ya conoce el medio en que actúa; Triplepatte el día que tenga mucha suerte; Langran y Ambassador cuando les haya llegado el turno y Vale Cuatro, si hemos de juzgarlo por la performance que produjo ayer, no vale ni medio...

Y en ese lote venciendo Leguleyo al "demonio" del stud Guayabas... estaba hecho todo. Los otros son unos "infelices"...

Cuarta carrera—Sacrilegio—Cotizado en segundo término el hijo de Calepino produjo ayer una performance de primer orden, cosa que no ha de extrañar a nadie, porque ya se sabe que es especialista en pista pesada y que el grupo de concurrentes que fué de la partida no era gran cosa...

Sacrilegio en esta clase de pruebas es siempre enemigo y lo mismo que se impuso en el premio Jornalero ha de hacerlo en otras ocasiones parecidas, porque cuenta con medios para ello y con un estado excelente.

La manera de conducirse el pupilo del stud Médano demuestra que va a la distancia con facilidad y que puede ser un animal útil en el futuro.

Banquo, muy apuradamente dirigido por el aprendiz Orrego, ocupó el segundo lugar, abonando un buen sport a placé; el favorito Brillante llegó tercero y Papas Quemán, que venía de La Plata, fué cuarto, haciendo concebir a sus partidarios la ilusión de que el lance no tardará en producirse.

Gold Powder, que se cortó al frente sacando enorme ventaja, al final no aguantó "la risa"...

Quinta carrera—Gallípoli—Fué el único favorito que cruzó el disco victorioso; por lo cual, ya que no le podemos levantar una estatua, le da-

Leguleyo, ganador de la carrera de potrillos de 2 años

remos un bombo porque lo merece, porque ganó en franca lucha, porque tuvo las energías necesarias para defender los intereses de sus partidarios y porque al final tuvo la suerte de salir airoso.

Ya saben los aficionados qué clase de caballo es el pupilo del stud Borbón y por eso le jugaron con confianza, pero tal vez la pista favorecía más a sus rivales, porque éstos llegaron a ponerse al mismo nivel casi del favorito y no lo vencieron debido a que su piloto estuvo muy sereno en el final.

Con seguridad que si volviesen a encontrarse en pista liviana Hydre y Zar Nicolás llegarían lejos de Gallipoli, pero ayer lo pusieron en tales apuros que la hija de Saint Wolf llegó a 1|2 cabeza del vencedor y Zar Nicolás finalizó en una línea con los que le precedieron en la raya.

Gallipoli fué, pues, el héroe de la reunión de ayer tarde.

Sexta carrera—Antuco—Favorecido sin duda por e estado en que se encontraba la cancha pudo el hijo de Martirio obtener su segunda victoria y aunque ese triunfo no es como para que en su ecurie se tengan muchas ilusiones sirve para que a Antuco se le tenga en cuenta cuando con estos elementos alterne.

Poco ha actuado hasta el momento en las luchas hípicas el pupilo del stud Bella Vista y por eso mismo goza de algún prestigio entre los aficionados y a ello se debe el que fuese bien sostenido en las cotizaciones.

En adelante a Antuco hay que considerarlo un elemento útil, mucho mejor que Pollino, Epsom y El Bagual que lo acompañaron al pesaje y un crack comparado con los que llegaron no placé.

Y conste que en este grupo se contaban Diamant Bleu, Florón y Upercut II, que circulaban como las "fijas" de la carrera.

Séptima carrera — La Bertini — El handicap de velocidad se presentaba de difícil solución, no sólo por tratarse de una prueba en pista recta, sino porque el lote era muy numeroso, había varios especialistas en la distancia y la escala de peso igualaba las probabilidades.

Por Jipi Japa II, que reaparecía después de un descanso, se decidió la cátedra y tampoco en ésta dió en el clavo... El hijo de Batifondo corrió como un ternero...

La Bertini, que había corrido bien en su anterior compromiso, fué la ganadora, no sin tener que emplear para ello todos sus recursos. Favorecida por el estado de la pista pu-

Llegada de la 5a. carrera: 1o. Gallipoli, 2o. Hydre, 3o. Zar Nicolás

do la hija de Valero, bien dirigida por Arcuri, dominar a Hilera y Kantor que llegaron "en una línea" con ella.

La pupila del stud General Rivas lucía un estado inmejorable que hace honor a su modesto entraineur.

Hilera, Kantor y Araña ocuparon los puestos restantes del marcador en el orden citados, demostrando que andan bien en el barro y los demás sirvieron de acompañantes.

Octava carrera — Zeppelín — Si en pista liviana era el hijo de Hermitaño el candidato obligado de la carrera, en pista anormal forzosamente tenía que serlo también porque nadie ignora que es especialista consumado, pero los fracasos de los favoritos en las pruebas anteriores marcaron a la cátedra hasta el punto de que se decidió por Amarrete.

El pupilo del stud El Titanic hizo el tren desde el primer momento y su piloto, que lo dirigió muy bien, trató de este modo de evitar que el favorito le hiciese una de esas disparadas sin orden ni concierto que suelen en la mayoría de las ocasiones favorecer a un tercero.

Zeppelín pasa por buen momento, se ha visto que va bien a la distancia y que aguanta los kilos "sin protesta"; por todos estos detalles y... por lo mucho que corre, no hay duda de que hará buena campaña en las carreras de aliento.

Llegada de la 3a. carrera: 1o. Leguleyo, 2o. Satanás, 3o. Triplepatte, 4o. Langran

DINERO
LA OCASION — LA OCASION
Casa Rettes — San Martín [illegible]
Casa establecida en [illegible]
Alhajas y Pólizas PAGO todo su valor y
VENDO A MITAD DE PRECIO DE JOYERÍA
ABSOLUTA RESERVA San Martín [illegible] U. T. [illegible]

ZEPPELÍN

Corre mucho

Este hijo de Hermitaño se ha largado a correr de firme y está en disposición de conseguir una serie de victorias en los handicaps de fondo.

Zeppelín en el de ayer se impuso como bueno y justo es hacer constar que su jockey lo dirigió con todo acierto al hacerlo tomar la dirección del grupo para evitar que la carrera se hiciese con tren lento.

El sport abonado por Zeppelín fué injusto, teniendo en cuenta el escaso número de concurrentes.

GENERAL HAIG

Tiene una carrera fácil

El handicap de la milla del domingo venidero ha quedado a entera disposición del pensionista de Rufino Coll, pues no creemos que puedan Epigrama y compañía oponerse a su victoria por muchos kilos que les dispense el que se considera uno de los mejores caballos actualmente en esa distancia.

General Haig luce un estado completo y no ha de tener necesidad de emplearse para dar cuenta de sus modestos acompañantes.

Llegada de la 8a. carrera: 1o. Zeppelín, 2o. Amarrete II, 3o. Jorna[illegible]

YESQUERO

Obtendrá su segunda victoria

Y no ha de costarle gran trabajo porque la mayoría de sus enemigos se considera en un plano muy inferior al que está colocado por el momento el hijo de Val d'Or.

Yesquero es uno de los productos llamados a tener una brillante figuración en la actual temporada.

CALDERÓN

Algo sentido

Este hijo de Pipiolo, que en tan magistral estilo se impuso en el clásico Guillermo Kemmis que se disputó el domingo anterior, ha quedado algo sentido después de esa carrera, pero según diagnóstico de los veterinarios el mal no reviste importancia y podrá Calderón tomar parte en el clásico Luro que se correrá en breve.

Y no hay duda de que en ese premio ha de confirmar Calderón nuevamente el concepto que le merece a su ecurie.

MOLOCH - UTRECHT

En el clásico Bosch

El encuentro entre el pupilo del stud Iceache y el hijo de Your Majesty, en el clásico del próximo domingo, se espera con interés por los aficionados por la escala de peso en que han de medir sus fuerzas.

Respecto a preparación nada tiene que envidiarse el uno al otro, pues en sus respectivas ecuries se han esmerado para presentarlos "como bronces".

La corrida de Moloch es de 1'37" 3|5 y la de Utrecht de 1'40", pero, sin embargo, las opiniones están muy divididas, cosa que se explica porque nueve kilos "pesan" hasta en la opinión de los partidarios del hijo de Diamond Jubilée.

ESPADA REAL

Será presentada el domingo

Y tiene una prueba muy favorable para lograr su primer triunfo la pupila del stud Armón, que ha seguido bien después de la brillante carrera qu produjo el día de su debut.

Espada Real, que anda mucho en privado, no tendrá que emplearse mayormente para dar cuenta de las contrarias que le han tocado en suerte.

GRISVAL

Puede ganar

La primera del domingo es una prueba ordinaria para perdedores de 3 años y más edad donde la mayoría de los anotados son de aquellos que tendrá que esperar otra temporada para lograr una victoria.

Grisval anda mucho en sus ejercicios y entre esa clase de rivales [illegible] ha de tener que molestarse [illegible] para llegar al disco en primer término.

Esa es, al menos, la opinión de su caballeriza.

ESPINELA

Es gran candidata

En la cuarta del domingo hay [illegible] rias de las anotadas que [illegible] con chance suficiente para salir victoriosas, pero una de las que [illegible] más sin duda es la hija de Fu[illegible] que está en la distancia que [illegible] se adapta a sus medios y [illegible] gran estado de training.

Espinela le merece gran confianza a su entraineur que cree ha de [illegible] ner su pupila el tercer triunfo [illegible] esfuerzo.

HEMOS VISTO AYER...

Al entraineur Tomás Cisneros [illegible] ganar una carrera a uno de sus pupilos, siendo con el stud Cantón [illegible] cha victoria.

—A Sebastián Ruiz errar un [illegible] midable mandoble con Flos.

—Al aprendiz Dolan [illegible] el lujo de dar doblete en la [illegible] con Antuco e Intruso, respectivamente.

—A la fija de Taladro fra[illegible] inesperadamente, a pesar de [illegible] grandes aprontes que venía produciendo.

—A los del stud La Mimosa [illegible] sentar a último momento a Democracia y correrse una fija con la [illegible] de Jardy que se impuso sin ma[illegible] esfuerzo.

—A nuestra favorita Codeína [illegible] empeñarse bastante bien.

—A Punta Volante volver [illegible] rar en el marcador.

—A la debutante Gaffeuse [illegible]

—A Leguleyo llamar la atención por su buena presencia y gran estado de preparación.

—Al jockey Carabajal [illegible] de ganar con cuanto potrillo [illegible] del entraineur Naciano Moreno.

—A su colega Torterolo quejarse de que lo toman de blanco para [illegible] les haga el caldo gordo y los [illegible] llevarse la plata.

—A Satanás conducirse discretamente.

—A Gracia, piloto de Democracia, reirse de la tranquilidad de su [illegible] lega Amoroso al pilotear a Vale Cuatro.

—A Sacrilegio ganar una [illegible] carrera, siendo muy bien aprovechado en todas partes por su piloto Sebastián Ruiz.

—Al aprendiz Orrego perder [illegible] carrera que pudo ganar con Banquo.

—A Brillante llegar siempre [illegible] de en su atropellada.

—A Gallipoli salvar a la cátedra a duras penas.

—A los de Antuco correrse [illegible] fija porque con el hijo de Martirio en un cotejo que había tenido [illegible] General Brusiloff, la víspera, había corrido mucho.

—A Pollino, próximo a [illegible] triunfar los colores del stud Ind[illegible] con un dividendo remunerador.

—A Epsom afirmarse muy [illegible] en la pista.

—A Diamant Bleu cerrarse la [illegible]

Tuberculosis
Reumatismo
Parálisis
Colitis
Sífilis
Cáncer

Estas enfermedades en cualquier grado, pueden ser curadas infaliblemente, en el término de uno a tres meses. Reacción inmediata. Sistema hasta ahora desconocido. Atiéndese personalmente por el descubridor, D. F. Gergely, Avenida de Mayo 1034, 5o. piso. — U. T. 3717, Libertad.

Consultas de 1 a 6 p. m. v. a. 17

BANCO ESPAÑOL DEL RIO DE LA PLATA — Casa matriz: Reconquista número 200. — Buenos Aires.
Capital suscripto . . $ 100.000.000.— m|n
Capital realizado . . „ 98.587.100.— „
Fondo de reserva . . „ 48.981.485.04 „
Prima a cobrar . . „ 847.740.— „
SUCURSALES EN EL EXTERIOR
Barcelona, Bilbao, Coruña, Génova, Hamburgo, Londres, Madrid, Montevideo, París, Río de Janeiro, San Sebastián, Valencia y Vigo.
SUCURSALES EN EL INTERIOR
Adolfo Alsina, Bahía Blanca, Balcarce, Córdoba, Dolores, La Plata, Lincoln, Mar del Plata, Mendoza, Mercedes (Buenos Aires), Nueve de Julio, Pehuajó, Pergamino, Rafaela, Rivadavia, Rosario, Salta, San Juan, San Nicolás, San Pedro (Buenos Aires), Santa Fe, Santiago del Estero, Tres Arroyos y Tucumán.
AGENCIAS EN LA CAPITAL
N.o 1. Pueyrredón 185; N.o 2, Almirante Brown 1201; N.o 3, Vieytes 1902; N.o 4, Cabildo 2027; N.o 5, Santa Fe 2201; N.o 6, Corrientes y Anchorena; N.o 7, Entre Ríos 1145; N.o 8, Rivadavia 6902; N.o 9, Bernardo de Irigoyen 364; No 10, Bernardo de Irigoyen 1600.
CORRESPONSALES DIRECTOS EN TODOS LOS PAISES
ABONA:
En cuenta corriente . . . 1 0|0
Por depósitos a plazo fijo a 30 días . . . 1 1|2 0|0
Id. id. id. a 60 días . . . 2 0|0
Id. id. id. a 90 días . . . 3 0|0
Id. id. id. a 6 meses . . . 4 0|0
Id. id. id. mayor plazo . . . Convencional
Id. id. en Caja de Ahorros desde $ 10 m|n. hasta $ 20.000 c|l., después de 60 días . . . 4 0|0
COBRA:
En cuenta corriente . . . 8 0|0
Descuentos generales . . . Convencional
Buenos Aires, 1.o de octubre de 1919. — Joaquín Herrandis, gerente general.

Parque Japonés
PASEO DE JULIO Y CALLAO
TEMPORADA DE VERANO
ABIERTO TODAS LAS NOCHES
y de TARDE los DOMINGOS y DIAS FESTIVOS

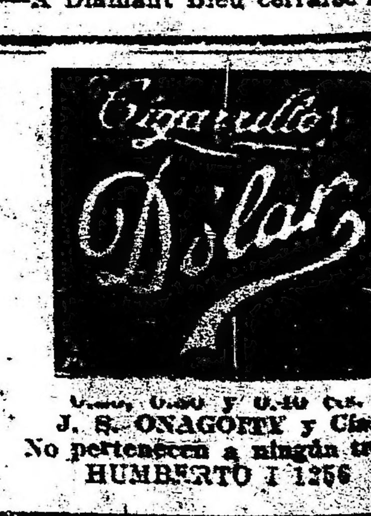

[illegible] 0.20, 0.30 y 0.40 cts.
J. S. ONAGOITY y Cía.
No pertenecen a ningún trust
HUMBERTO I 1256

Adolfo Bullrich y Cía.

De carrera—

Por orden de la comisión liquidadora del concurso del señor [illegible] tre Zamboni, los siguientes [illegible] tos sangre pura de carrera: [illegible] Step, macho, 1916, por [illegible] María Pía, ganador de 34.500 [illegible] sos m|n de c|l., y T.tina, hembra, 1916, por Your Majesty y De[illegible] tion, se rematarán
El sábado 20 de marzo, a las [illegible] p. m., en el local de ventas del Hipódromo Argentino. Comisión a cargo de los compradores. — Adolfo Bullrich y Cía.
Marzo 1[illegible]

De los studs "Mal Paso" "Gran Muñeca" y otros

General Capdevila, macho, 19[illegible], por Juez de Paz y Gela, ganador de 34.300 pesos; Rey Puesto, macho, 1916, por Charming y Exalsa, ganador de 19.500 $ c|l., se rematarán
El sábado 20 de marzo, a las [illegible] p. m., en el local de ventas del Hipódromo Argentino. Comisión a cargo de los compradores. — [illegible] Bullrich y Cía.
v. Marzo [illegible]

El espíritu suave que destila el KALISAY, bien se hermana con el suave y gentil espíritu femenino, cuya juvenil belleza tonifica y reconforta en la lucha por la vida

El KALISAY tonifica, fortalece y ofrece bienestar a los viejos y a los jóvenes

...cación conetubo y todo.

—Al stud General Rivas ver flamear sus colores esta vez con La Cantini.

—A Hilera estar a punto de producir un dividendo injustificado.

—Al entraîneur Olivieri correrse una rumbeada con Araña.

—A Tipi Japa II hacer su rentrée con poco éxito.

—A Zeppelin respondiendo a nuestro pronóstico, imponiéndose de extremo a extremo en el handicap final.

—A los de Amarrete que se habían preparado para esta carrera, llevarse un chasco por la derrota y la gran opinión que tenía el hijo de Ormesville.

NAZCA

El representante del stud Los Robles no ha cumplido su compromiso esta tarde por haberse mancado.

Esta hija de Cyllene ha sido puesta en cura.

LOS PRODUCTOS DE AYER

Han obtenido su primera victoria en la reunión de ayer Democracia y Leguleyo, haciéndolo ambos con relativa facilidad.

La potranca, una hija de Jardy y Dinamita, tiene las mejores condiciones para poder confirmar su performance con Ducha Fría y resultar en su clase un elemento útil para...

LA ALDEA

Democracia

JARDY — Flying Fox	Orme	Ormonde
		Angélica
	Vampire	Galopín
		Irony
JARDY — Airs and Graces	Ayrshire	Hampton
		Atalante
	Lady Alwyne	Camballo
		F. Aislabie
DINAMITA — Ill Used / Old Man	Orbit	Bend Or
		Fair Alice
	Moisonneusse	Dollar
		Schooner
DINAMITA — Decree Nisi	Wisdom	Blinkhoolie
		Aline
	Partition	Isonomy
		Petition

Democracia nació en el haras El Moro el 20 de septiembre de 1917.

Es hermana entera de Defensora y Ducha Fría y de vientre de Dalmacia.

Leguleyo

JUEZ DE PAZ — Diamond Jubilee	Saint Simon	Galopín
		Saint Angela
	Perdita II	Hampton
		Hermione
JUEZ DE PAZ — Rosette	Napoli	Springfield
		Nápoli
	Rose Royale	Acherón
		Rosie Checks
LAS ORTIGAS — Nanjalo	Springfield	Saint Albans
		Viridis
	Napoli	Macaroni
		Sunshine
LAS ORTIGAS — Lobelia	El Amigo	Beaudesert
		Edge Rose
	Louvetonne	Ismael
		Mrs. Allen

Leguleyo nació en el haras Las Ortigas el 10 de septiembre de 1917. Es hermano de vientre de Cáustico. Las Ortigas es hermana de Le Sancy, Lancaster y La Fronde (madre de Eclair).

Hipódromo de La Plata

Programa completo depurado de forfaits para las carreras del domingo 21 próximo:

Premio Unionero, 1300 metros — Kopec, Potentado, Andarivel, Spice, Sacrificio, Killai, Mágico 56, Pericia, Matraca, Zangamanga, Hilaria, Torpedera, Pasión, Wetsfalia, La Carmen 54.

Premio Uña de Oro, 1400 metros. — Jaranero 56, Flor Dorada, Carlomán, Lemberg 54, Milton II, Estentor, Dondiego 52, Gaby, Ferrari 50.

Premio Urania, 1400 metros — Baradero, Bedel 57, Flor Dorada, Frontera 55, Chaira, Flor del Pago 53, Lidiador, Río Guayquiraró 52.

Premio Urutaú, 1600 metros — Esculapio, Kamakurá 55, Libertina, Pistola, Portia 53, Galante, Gom II, Referee 52, Baja Voladora, Bulga II, Violeta del País, Torpedera 50.

Premio Usura, 1500 metros — Hurgón 60, Campeador II, Precoz 58, Ibadán 53, Fels, Dareful 48, Merry Bachelor, Ice Cream 46, Giuseppe 43.

Premio Util, 1300 metros — La Chaplincka, Anfitrita 54, Byzentine, Danza 52, Diaspa, Souma 51, Quickness 50, Rossie Cheeks 49, Presteza 46, Libertina 45, Lusitania II, Quicha 43.

Premio Uturunga, 2000 metros — Morocho 57, Porvenir 54, Mayor López, Zuccarelli 53, Ñandú 52, Fachinal 50, Andanada, Belcha 48, Arras 46, Labriega 45, Danza, Oferó 43.

LA ALDEA

Ultimos días de Junio. A mil "verstas" en contorno, Rusia, el solar nativo, la patria.

El cielo está azul; en el cielo sobrenada o se funde una nubecilla. No hay viento; el aire, tibio como leche. Todo está suave, acariciador; nada duerme ni quiere dormir. Chillan las alondras, las golondrinas pasan y vuelven a pasar en silencio; arrullan las palomas, con el cuello ahuecado; los caballos relinchan de vez en cuando; los perros no ladrán, permanecen tranquilos moviendo un poco la cola.

Huele a humo, a hierba, a fresa, un poco a brea, otro poco a cuero. Ya ha crecido el cáñamo y difunde también su olor pesado, pero agradable.

Un profundo barranco, de suave pendiente; a lo largo de sus bordes varias hileras de sauces, de mucha copa y tronco resquebrajado; por el fondo de la quebrada corre un arroyuelo murmurador, planos guijarritos parecen temblar a través del claro hervidero del agua; lejos, muy lejos, donde se confunden el cielo y la tierra, la línea azulada de un caudaloso río.

A un lado del barranco, granjas muy pulcras y cabañitas con las puertas cerradas; al otro, cinco o seis "isbas" de madera de abeto; encima de cada caballete, una pértica alta como un nido para los estorninos; sobre todas las puertas de ingreso un caballito de hierro, hecho de chapa, con larga cola y cerviz enarcada. Los desiguales vidrios del ventanaje tienen reflejos del arco iris. En cada postigo hay pintadas vasijas con flores rojas; delante de cada "isba" hay un poyo pequeño y bien asentado. Delante de las ventanas, en una especie de escalón de adobe, se agrupan los gatos irguiendo una tras otra sus pequeñas orejas transparentes; detrás de los altos umbrales, la fresca obscuridad de los pasillos.

Muy cerca del barranco me encuentro tumbado encima de la manta de un caballo. En torno mío grandes montones de heno verde recién llegado, que causa vértigos con tanto aroma. Han puesto allí el heno, delante de las "isbas", para que se seque un poco bajo los rayos del sol; y después de seco a la granja con él. ¡Qué bien sabrá dormir encima!

Detrás de cada montón asoman cabezas de niños, hechas una maraña. Un perrito cachorro, con los helfos blancos aún, brega torpemente en medio de las briznas entrelazadas; gallinas moñudas andan a caza de los mosquitos.

Mozos de pelo castaño, limpia camisa, ceñidos los lomos por un cinturón, con pesadas botas de forro encarnado; puestos de pechos contra una "telega" desenganchada, se dirigen riéndose dimes y diretes picarescos y agudos.

Una joven aldeana carirredonda mira por una ventana y se ríe. ¿Será de lo que dicen los mozos? ¿Será de los juegos de los niños por entre el heno?

Otra joven, con mano robusta, saca del pozo un gran cubo mojado. Tiembla y oscila el cubo pendiente de la soga, derramando a manera de largas gotas de fuego.

Ante mí se halla de pie mi vieja patrona, envuelta en amplio delantal de cuadros, y con los pies metidos en unos grandes zapatones nuevos.

De su cuello rugoso y obscuro cuelga una triple sarta de gruesas perlas de vidrio. Recubre su gris cabeza un pañuelo encarnado con círculos amarillos, que descienden por delante hasta sus marchitos ojos.

Mas esos dulces ojos envejecidos se sonríen afables; todo aquel rostro arrugado se está sonriendo. La anciana camina ya para los setenta años, y aún se ve que en su tiempos era una mujer muy guapa. Pasó crudas y maduras, pero los sufrimientos no la han quebrantado.

Esparrancando los dedos tostados de la mano derecha, sostiene una jarra de leche fresca sin desnatar, recién traída de la cueva. Las paredes de la jarra están cubiertas de gotitas juntas, que se parecen a perlas de aljófar.

Sobre la palma de la mano izquierda, me ofrece una ancha rebanada de pan de centeno, todavía caliente.

—¡Cómelo a tu salud, huésped de paso!

De pronto se pone un gallo a cantar, batiendo con ruido las alas; un ternero encerrado le contesta con berridó indolente, y se oye la voz de mi cochero que exclama:

—¡Que estoy poniendo avena!

—¡Oh, contento, ho tranquilidad, bienestar de una aldea rusa hecha libre, oh paz y satisfacción!

Y declamé yo:

"¿Para qué vale aquello de "la cruz en la cúpula de Santa Sofía" y todo lo que apetecemos lograr con ardor nosotros los hombres de las ciudades?".

IVAN TURGUENEF.

PERIODISMO

Recibimos el No. ... "Nuestra causa", revista mensual feminista, que aparece en esta capital y Círculo Social General San Martín, año II, No. 40.

Círculos y sociedades

Club Social Eslava. — Auspiciada por este simpático club social se realizará el domingo 28 del corriente mes a las 3.30 de la tarde una reunión vespertina y baile familiar en el salón La Argentina, Rodríguez Peña 361, que promete alcanzar lucidas proporciones y resultan interesantísima.

Círculo Buenos Aires. — Este importante círculo ha resuelto llevar a cabo el domingo próximo a las 3 de la tarde una reunión y baile familiar en el salón Cangallo 1756 y que ha de verse muy concurrido.

American Dancing Club. — En el salón Augusteo de la calle Sarmiento 1314, se efectuará el sábado próximo a las 10.30 de la noche un gran baile familiar, obsequiándose a los asistentes al mismo con objetos de utilidad.

Skating-Club. — Bajo los auspicios de este club realizaráse hoy a las 3.30 de la tarde en los salones de la sociedad Unione e Benevolenza, Cangallo 1362, un afternoon-dauce, con la orquesta que dirigirá el profesor A. Antonelli.

Centro Eslava. — La junta ejecutiva del centro que nos sirve de epígrafe ha resuelto llevar a cabo el día 28 del corriente a las 3.30 de la tarde en el salón Augusteo de la calle Sarmiento 1374, la primera reunión familiar.

La parte musical estará a cargo de la selecta orquesta American Rog-Time Band que dirige el profesor E. Iribarren acompañado al piano por el señor Frederickson.

Las violetas club. — Mañana sábado a las 8.45 de la noche se desarrollará bajo los auspicios de esta sociedad una gran velada artística, concierto y baile familiar que ha de adquirir lucidos contornos.

El festival que es en honor de la comisión de damas y la junta directiva, tendrá lugar en la calle Ruiz Díaz 381.

Círculo Social Alvear. — En el salón "La Argentina", Rodríguez Peña 361 y patrocinado por esta sociedad efectuaráse hoy a las 3 p. m. un dance tea familiar.

Unidos de Coruña. — En el Orfeón Español, Piedras 534, tendrá lugar hoy a las 3 de la tarde un festival diurno y baile familiar.

Progreso y Cultura Primitivo. — En honor del presidente honorario del club social y recreativo que nos sirve de epígrafe, señor Oreste Spinetto, tendrá lugar mañana a las 8.30 p. m., en el salón de la Sociedad Mariano Moreno, Santiago del Estero 1243, una gran velada artística y baile familiar. Se pondrán en escena interpretadas por el cuadro filodramático del mismo centro la obra cómica en un acto y tres cuadros "El cabaret Montmartre". Luego subirá a escena la comedia en un acto "Buenos Amigos", finalizando la fiesta con un gran baile familiar a toda orquesta.

"Leandro N. Alem." — Bajo los auspicios de este centro social se realizará el domingo próximo a las 4 de la tarde un gran matinée familiar en el salón General Paz 1760.

CRONICA SOCIAL

De Mar del Plata:

En el stand del Tiro a la Paloma se disputó ayer el premio Club Mar del Plata, con el siguiente resultado: 1.o señor César González Segura, 2.o señor Antonio Turcó.

En los pollas resultaron ganadores los siguientes señores: C. González Guerrico, V. Fogli, M. Ezcurra, M. Roca y J. Canale.

—Llegaron al Hoyal Hotel la señora Carolina P. de Hernández y señorita Angela Rispoli, doctor E. Luzy y señora, Luis M. Torioni, Enrique Isaac y señora, J. M. Zuanich, A. A. Bergamali y señora, P. J. Waldorp y familia.

Señoras María Robertson Lavalle de Agote y Delfina Caprile de Klappenbach.

—Reina mucho entusiasmo para el torneo anunciado a jugarse en las canchas de la lawn-tennis del Royal Hotel en la próxima Semana Santa, habiéndose ya inscripto numerosas parejas.

Se han establecido dos primeros premios y dos segundos.

—Se realizó ayer el almuerzo que el señor Enrique Anchorena y su señora Hersilia Cabral Hunter ofrecían en obsequio de un grupo íntimo de sus relaciones.

Fueron comensales los señores Luis Blaquier y su señora Elisa Rosa, Héctor Cobo y su señora Josefina Unzué, Manuel Augusto Rodríguez y su señora Otilia Alcorta, Alberto Malaver y su señora Agustina Constanzó, Adolfo Blaquier y su señora Marta Unzué, Alejandro Madero, Carlos Unzué, Pedro Luro.

Señora Estela Panelo de Ruiz y su hija Elisa

—Han llegado el señor Horacio Panelo y su señora Susana Oliver, la señorita Emilia Agote y el señor Alejandro Madero.

—En el Club Mar del Plata se realizó ayer por la tarde una sesión privada en la que se exhibió una cinta cinematográfica muy interesante, en la que figuran edificios y bonitos paisajes del balneario y además se reproduce el movimiento social de esta ciudad.

El "film" tuvo una excelente acogida entre el grupo de familias que concurrió.

Asistieron las familias de Oliveira Cézar, Arias, Pérez Mendoza, Espeche, Jiménez, Camet, Ocampo Paz, Gibson, Peró, Livingston, Rivarola, Klappenbach, Anchorena, González

Señoritas Stella Gibson y Julieta Pueyrredón

Segura, García Uriburu, Peralta Ramos, Sastre, Madero, Cranwell, Demaría, Ezcurra.

—El señor Daniel Ortiz Basualdo y familia se ausentarán para ésa el lunes próximo.

—Se realizaron hoy los solemnes cultos en la iglesia Stella Maris, en honor de San José.

A las 7.30 hubo misa de comunión general con canto y música sagrada; a las 9.30 misa rezada; a las 11, función solemne con asistencia del nuncio apostólico monseñor Vasallo Di Torregrossa.

El panegírico estuvo a cargo del presbítero Vallaza.

A las 5.30 terminará la novena, con bendición solemne y veneración de la reliquia del santo.

El canto estará a cargo de la señorita María Magdalena de Ezcurra, quien interpretará el "Ave María" de Fidel; "Panis Angelicus", de César Frank, y "Tantum Ergo", de Pazzoli.

La orquesta del maestro Allivi ejecutará la marcha triunfal de Grieg, "Plegaria", de César Frank; "Andantino", del padre Martini; "Andante religioso", de Gluck; Adagio, de Haydn; "Elegie", de Massenet; "Ave María", de Brahms, y "Marcha religiosa", de Nards.

Según hemos anunciado la colecta estuvo a cargo de doña Felisa Ortiz Basualdo de Alvear y doña Justa Dose de Zemborain.

—Para ésa, el señor Lorenzo Bernabó.

—Por intermedio del señor Estanislao Martínez, S. S. Benedicto XV con fecha 30 de diciembre de 1919 concedió la bendición apostólica al señor Jacinto Peralta Ramos.

—El señor Pablo Silvestre ayer reunió en su mesa a un grupo de personas amigas a quienes obsequió con una comida.

Asistieron los señores Matías Etcheverri, doctor Matías Calandrelli, doctor David F. Prando, doctor Arturo Alió, doctor Zambrano, doctor Juan C. Gregores, Baudilio Alió, Alberto R. Acevedo, doctor Pablo Silvestre, Antonio H. Varela, R. Rodríguez, Francisco Grandmontagne y Chaves Paz.

—Hoy, fiesta del glorioso patriarca San José, a las 8.30 ofició una misa monseñor doctor Alberto Vassallo di Torregrosa en la capilla de Santa Cecilia.

Hubo comunión general de las socias de la archicofradía de N. S. del Huerto y demás devotos del santo a cuya fiesta se invitan.

Durante la misa cantó varios trozos sagrados, de Pellazza y Capocci, la distinguida señorita Isabel Marengo.

* * *

Esta mañana fueron traídos del Tigre, los restos de la señora Eloísa Ponce de León de Ezpeleta, cuyo fallecimiento ocurrido ayer ha sorprendido tan dolorosamente a nuestra sociedad, donde la extinta era una figura que se había destacado con rasgos muy salientes

A la hora de la llegada del tren se había congregado una numerosa concurrencia, dirigiéndose el cortejo luego a la necrópolis del Norte, para ser sepultados.

Antes de efectuarse el sepelio se ofició una misa de cuerpo presente en el Pilar, que se vió muy concurrida.

La sociedad Escuelas y Patronatos institución de la que fuera presidenta la señora de Ezpeleta, durante varios años, concurrió en corporación ... [illegible] ... Fernanda B. de ... de del Carril.

En la ceremonia se evidenció elocuentemente el profundo pesar que ha causado la desaparición de la señora de Ezpeleta, en nuestra sociedad.

* * *

Será consagrado esta noche en la iglesia de San Miguel el enlace de la señorita Amalia Barlett con el señor Eduardo Ruiz Cucullu; actuarán como padrinos la señora Jerónima C. de Ruiz y el doctor Clodomiro Barlett.

A la entrada en el templo acompañará a los novios el siguiente séquito:

Amalia B. de Barlett con Carlos Barlett, Matilde Ruiz con Eduardo Arduino (hijo), Estela Carcedo con Martín Acevedo, Celina Mercado con Ernesto D. Ruiz, Lydia Alvarado Uriburu con Bernardo Ruiz, María Elena Carbone con Julio Passeron, Graciela Pérez Tornquist con Manuel López, María Carmen García Irigoyen con Clodomiro Barlett (hijo).

En el acto civil actuarán como testigos por parte de la novia los señores Fernando Rodríguez y Ramón Listas, y por parte del novio, los doctores Lorenzo V. Ruiz y Guillermo Cullen.

* * *

Con motivo de su próxima partida para los Estados Unidos los señores Hubert del Valle, subgerente de la Agencia Once y A. C. Tellier, contador de la casa central en Buenos Aires, respectivamente, del National City Bank of New York, los miembros del City Bank Club les harán objeto de una demostración.

* * *

Se efectuaron esta mañana en el cementerio de la Recoleta, las exequias del doctor Jaime F. de Nevares, cuyo deceso, ocurrido ayer, ha afectado profundamente nuestra sociedad.

Numerosas y caracterizadas personas se congregaron en la necrópolis, notándose entre ellas varios miembros del cuerpo académico, de consejeros y profesores de la facultad de derecho, representantes del directorio del colegio de abogados de Buenos Aires, etc.

* * *

En la capilla de Nuestra Señora de las Victorias, se efectuó ayer el enlace de la señorita Thelma E. Jansen con el señor Ricardo Casalins.

Actuaron como padrinos de la ceremonia, la señora Josefa Portela de Casalins, madre del novio, y el señor Heriberto V. Jansen, hermano de la novia.

Los novios entraron al templo acompañados del siguientes cortejo:

Luisa W. de Jansen con Adolfo Casalins, Elena van Heyhing con Alejandro van Heyhing, Carmen C. de Casalins con Venancio Casalins, Elsa J. de Pareto con el doctor Juan H. Pareto, Emma M. de Casalins con Celestino Casalins, Ivonne J. de Juaristi con el teniente Eduardo Juaristi.

En el acto civil, fueron como testigos por la novia, el señor Segismundo Wolff, y por el novio, el señor Venancio Casalins.

* * *

De San Isidro:

Muy concurrida se vió la misa de 11 en la iglesia parroquial, el concierto sacro estuvo a cargo de la señorita Sofía Manzano.

La colecta a favor de las obras del templo la hicieron las señoritas:

Las cintas de la gran marca PARAMOUNT producción moderna, exclusivamente se exiben todos los días en los cines

SELECT Suipacha 482 | SELECT Lavalle 921

EN ESTA SEMANA - LOS APUROS DE ANABELA - BILLIE BURKE

EL PROSCRITO - Super producción de CECIL DE MILLE

Lucrecia Campos Urquiza de Travers, Florencia Lezica de Tomkinson, Clotilde Palacios de Gonnet, Elena Castro Videla de Martínez y Matilde Vernet Amadeo de French.

Entre la concurrencia anotamos las señoras y señoritas.

Jiménez Bustamante de Panelo, Vernet Amadeo de French, Rolón de Galíndez, Señorans de Rolón, Salas de Daireaux, Escalada, Miguenz, Garrido, Pillado Matheu, Silveyra, Castro Videla, Gorostiaga Stegmann, Barreiro, Aguiar, Montes de Oca, Ocampo, Mayol, Flores Pirán, Garastiaga, Salas, Hoevel, Martínez, Beccar Varela, etcétera, etcétera.

* * *

Se ha formalizado el compromiso matrimonial de la señorita Juana Loyarte con el señor Santiago Rossi.

* * *

Se efectuó ayer el casamiento civil de la señorita Zulema Sierra Méndez con el señor José Bedriñana.

La ceremonia religiosa se realizará en la casa de la novia hoy a las 6.30 de la tarde.

Dadas las numerosas relaciones con que cuentan los contrayentes, el acto promete alcanzar brillantes proporciones.

* * *

De San Martín:

Organizado por la comisión de señoritas que preside la señorita Raquel Sarah Rivas, se realizará el 17 del mes entrante un baile en los salones de la calle San Lorenzo.

Firman las invitaciones: Señoritas Raquel Sarah Rivas, María Angélica Menéndez, Raquel Medina, María Elina Sonder, María Celia Sánchez Mendoza, Esther Bucich Escobar, Enriqueta Alvarez Mendoza, María Elena Ronco Naón, Zulema Rivas, Edda Medina, María Elena Alvarez, Amalia Krause, Amalia Sánchez Mendoza, Guillermina Niño, Berta Alvarez, Amalia Menéndez, Irma Piazze, Rebecca Ballester, María Elena Medina y Blanca Escola.

Señores Jorge Rojo, José María Menéndez, Lorenzo Jódice, Arturo S. Mom, César Vallejo, Emilio Centurión, Harry T. Cueli, Marcos Belín Sarmiento, Mario O. Mom, Roberto Krause, Manuel Sánchez Mendoza, Mario Menéndez, Raúl Bucich Escobar, Manuel Santa María, Enrique Belín Sarmiento, Félix M. Ballester, Manuel Piazze (hijo), Roberto Dansey y Julio Mulhall.

* * *

El señor Miguel Angel Cárdenas ... [illegible] ... su próximo ...

* * *

Se ha formalizado el compromiso matrimonial de la señorita Adelina Monti, con el señor Ricardo Montaña, habiéndose fijado la fecha del enlace para fines del corriente año.

* * *

En la residencia de la novia, en San Martín, será bendecido hoy en la mayor intimidad, el enlace de la señorita Raquel Lila Massey con el señor Héctor Juan Corradi.

Serán padrinos la señora Elena Garralda de Massey, madre de la novia y el doctor Tristán J. González.

En el acto civil serán testigos, por parte de la novia, el señor Ramón Basavilbaso Pestaña, y por el novio, el señor Alfredo Massey.

* * *

A causa de una desgracia de familia, ha sido postergado para el 19 de abril próximo, el enlace de la señorita Catalina María Visconti, con el señor Eduardo Julio Padilla Carranza.

* * *

En casa de la familia de la novia será consagrado el 10 de abril próximo el enlace de la señorita Carolina Saraví con el señor Pascual García Loza.

Actuarán como padrinos la señora Felisa Loza de García y el señor Mariano J. Saraví.

Del casamiento civil, que se efectuará horas antes, serán testigos los señores Samuel Saraví Hardy y el doctor Aníbal Martínez Sosa.

Para presenciar esta boda, que se efectuará en La Plata, partirá de esta capital un grupo de familias vinculadas por lazos de parentesco y amistad a la familia de los contrayentes.

* * *

Se ha formalizado el compromiso matrimonial de la señorita Adelina Monti con el señor Ricardo R. Montaña; la fecha de la boda se ha fijado para fines del corriente año.

* * *

Después de ocho meses en jira comercial por Norte América y Brasil regresa el señor H. F. Orton el día 22 del corriente a esta en el vapor "Asie".

* * *

Se ha fijado para el 17 de abril próximo el enlace de la señorita Haydee Gómez Zamudio con el señor Joaquín J. Oliverio.

* * *

Se anuncia para el 10 del mes próximo el enlace de la señorita María Leonor Dillón con el señor Marcelo Pividal Pauuero.

* * *

Mejor la señora Martha Cantilo de Anchorena.

—Es satisfactorio el estado del señor Gabriel Martínez, quien fué sometido a una intervención quirúrgica.

—Mejor la señorita María Teresa Duncan Vela.

—Es muy delicado el estado del R. P. fray Marcial Alvarez.

—Continúa enferma la señora Inés R. de García Velloso.

—Mejor el señor Rodolfo T. Oliva.

—Enfermo el doctor Eufemio Ubales.

—Mejor el señor José Gabino Salas.

—Enfermo el doctor Marco Avellaneda.

* * *

Han partido:

—Para Río de Janeiro el capitán Backhouse y su señora Buckland de Backhouse.

—Para estación La Porteña, el señor Enrique Madero, su señora Celina Campos y sus hijos.

—Para Maipú la señorita María Constanza y Luz Sienra Carranza.

—Para Mar del Plata el doctor José A. Cortejarena y familia.

—Para Santa Fe el señor Angel María Oyuela y familia.

—Para Córdoba el doctor Dermidio Machado y familia.

—Para Tucumán el señor Leandro Alzogaray.

—Para Córdoba el señor Juan Araujo Villar y familia.

—Para Salta el señor Avelino Aráoz.

—Para Córdoba el señor Ubaldo Peluffo.

—Para Catamarca el teniente Mario Cisterna.

—Para Catamarca el señor Oscar Medina.

* * *

Han llegado:

—De su establecimiento de campo "La Armonía" los señoras Joaquina Arana de Torres y Susana Torres de Castex y familia.

—De Adrogué la señorita Carmen Cigorraga.

—De Mar del Plata el señor Juan Carlos Zavaleta.

—De Mercedes el señor Saturnino Unzué y familia.

—De Montevideo el señor ... [illegible] ... Casas de Achával y su hija ... cía.

—De Tucumán el R. P. fray Julián Lagos.

—De Pichiman el señor Guillermo Schindler, su señora Elvira Landa, sus hijos y señora de Lanús.

—De Capilla del Monte el señor Jerónimo Costa.

—De Mar del Plata el señor Daniel Ortiz Basualdo, su señora Mercedes Zapiola y su hija Mercedes.

—De Córdoba el señor Ernesto Dieckmann.

—De Monte el doctor Horacio Calderón.

—De Montevideo los señores José Luis, César Augusto y Joaquín Ponce de León.

—De Norte América el cónsul de Chile en Ohio (N. A.), señor Alfredo Page.

BIBLIOGRAFIA

PUBLICACIONES VARIAS

Recibimos.

"Ley y reglamento general de los ferocarriles nacionales", corregido de acuerdo a los datos suministrados por el ministerio de obras públicas, con los agregados y modificaciones hasta el 1o. de enero de 1920 y completado con diversas leyes; editado por los talleres gráficos Casa Jacobo Peuser.

"Canción de primavera", poema rústico en tres jornadas, precedido por notas críticas sobre el teatro poético argentino, por José De Maturana, edición de "La Cultura Argentina".

"Alabastrón", un tomo de poesías por Luis María Grané.

Memoria anual del consejo general de la Sociedad Conferencia de Señoras de San Vicente de Paúl, 19 julio de 1919.

Acción de la "ipoteninaserono", sobre la tensión ocular, indagaciones experimentales por el doctor Salvador Ricca.

Programa y reglamento del congreso internacional de la fiebre aftosa, que se realizará en esta ciudad del 6 al 11 de septiembre 1920.

"Questione sociale", por Luis Lagarrigne.

Exportación de carnes

El frigorífico Swift de La Plata ha cargado en el vapor "Highland Loch", para Londres, 3670 cuartos vacunos congelados y 5000 reses de cordero.

—El frigorífico La Blanca ha cargado en el vapor Desna, para Liverpool, 3821 cuartos vacunos congelados y 3198 reses de carneros.

INSTITUTO "NICOLAS AVELLANEDA"

VENEZUELA 1031

Incorporado a los 5 años del Nacional "Rivadavia". Director: Aníbal B. Dastugue (ingeniero civil). Cursos primarios, del bachillerato y comerciales.

ACEPTA PUPILOS, MEDIO PUPILOS Y EXTERNOS

v. mzo. 31

Estudio Fotográfico de F. BIXIO y Cía.

Trabajos esmerados y modernos — Arte en los retratos de novias y niños

Rambla Bristol No. 188 — Mar del Plata

CARLOS ALBERTO MATIENZO
PAPELERIA — IMPRENTA — LITOGRAFIA
GRABADOS Y ARTICULOS DE ESCRITORIO
PARTICIPACIONES DE ENLACE
Se reciben los pedidos CANGALLO 673 por carta o por U. T. 3263, Avda.

FARMACIA y LABORATORIOS "Raffo"
ATENDIDOS PERSONALMENTE POR EL
Dr. JACINTO T. RAFFO
PROFESOR DE LA UNIVERSIDAD NACIONAL DE BUENOS AIRES
Permanece abierto DIA y NOCHE
SARMIENTO Esq. ESMERALDA
Se atienden pedidos telefónicos a cualquier hora del día y de la noche
TELEFONOS
Unión Telef. 366, 367 y 368 (Avenida) — Coop. telef. 2051 (Central)
Con 3 aparatos internos — BUENOS AIRES —

CRONICA DEPORTIVA

FOOTBALL

ASOCIACION AMATEURS DE FOOTBALL

En la última reunión celebrada por el consejo directivo de la Asociación Amateurs de Football se tomaron las siguientes resoluciones:

Inspección de fields—

Encontrándose en las condiciones que exige el reglamento general, se aceptan los fields de Barracas Central, Defensores de Belgrano, Estudiantes, Estudiantil Porteño, F. C. Oeste, Gimnasia y Esgrima de La Plata, Independiente, Platense, Quilmes, Racing, River Plate, San Lorenzo de Almagro, San Isidro, Tigre y Vélez Sársfield.

Firma de jugadores—

Los jugadores que carezcan de documentos para justificar su identidad, podrán firmar en el Registro de Jugadores, dejando la impresión digital, y haciéndose presentar por el secretario del club correspondiente, el cual deberá certificar la autenticidad de dicha firma. Esta disposición no comprende a los jugadores de 4a. y 5a. divisiones.

Pases concedidos—

Julio Lolato, de Defensores de Belgrano a Platense; Emilio Merlasino, de Defensores de Belgrano a Estudiantes Washington; Joaquín Guglielmetti, de Estudiantil Porteño a Boedo; Santiago y Angel León, de Platense a Estudiantil Porteño; Cándido Borello y Eduardo Damare, de Platense a Defensores de Belgrano. Se declara "libre" al jugador Juan Saccardo.

Protesorero—

Por haber renunciado ese cargo, el señor Pedro D. Canaveri (hijo), se designa para el mismo al señor Enrique M. d'Elías.

Sorteo de fixture—

Ante la presencia de representantes de cada club de primera división, se practicó el sorteo del fixture para la temporada de este año, correspondiente a primera división e intermedia reserva.

Partidos para el domingo 28 del corriente—

Primera división e intermedia reserva: San Isidro v. Vélez Sársfield; Estudiantil Porteño v. Ferrocarril Oeste, Estudiantes v. Sportivo Buenos Aires, Racing v. Independiente, Atlanta v. San Lorenzo, Quilmes v. Defensores de Belgrano, River Plate v. Gimnasia y Esgrima de La Plata, Barracas Central v. Tigre, Platense bye.

Comisión de referees—

Se resuelve citarla para que se constituya el martes próximo y haga los nombramientos.

Referees—

Se les recomienda el fiel cumplimiento de los artículos 199, 200 y 201 del reglamento general.

LIGA BANCARIA DE FOOTBALL

En el local Carlos Pellegrini 52, se realizará el 24 del corriente, a las 8:30 p. m., la asamblea anual general ordinaria de la Liga Bancaria de Football.

LAWN TENNIS

LIGA COMERCIAL ARGENTINA DE LAWN TENNIS

La comisión provisoria de la Liga Comercial Argentina de Lawn Tennis ha resuelto en su última reunión, convocar nuevamente a todos los clubs comerciales para una asamblea, en la que deberá dejarse constituída definitivamente esa entidad, nombrándose, por consiguiente, el consejo directivo que debe dirigir la marcha de la misma en su primer ejercicio.

Teniendo en cuenta los trabajos realizados por la comisión provicoria, así como el entusiasmo que se advierte en el seno de las instituciones comerciales, no es aventurado pronosticar un éxito lisonjero a la simpática iniciativa del Club Singer.

La reunión aludida tendrá lugar el jueves 25 del corriente a las 8.30 p. m. en la Galería Güemes.

[illegible] SAN ISIDRO

[illegible] partidos:

Sábado, a las 2.30, E. Ghetti v. C. A. Molina; señoritas A. de Esbach y señora P. M. de Silveyra; ganador de V. Urquiza v. M. A. Benedit v. H. Badigalupi; A. Bilbao la Vieja v. L. P. Groussac; E. Limousin v. ganador de C. Urquiza v. Toso Wells; Van den Driche v. ganador de R. Jiménez v. A. Castro Videla; a las 3.30; Srta. Liebert y O. Zeller v. Srta. Mila Forn y C. A. Espina; Srta. Cora Maschwitz y R. Klippenbach v. señorita J. Madariaga e I. Molina; señorita M. F. Madero v. Srta. O. Mealla; A. Pocock v. G. Calmi Garmendia; Srta. Rehn y C. Weber v. señorita A. Escalada y Toso Wells; a las 4.30; ganador de Silveyra v. M. Ortiz Zapata y G. Paz; Srta. G. y J. Berthe; ganadores de Srta. J. Romero y E. Mills v. Srta. A. D. Señorans y V. Urquiza v. ganadores de señorita A. Ocampo y L. Bullrich v. señorita E. Dalhbach y P. C. Cozzi; a las 5 p.m.; ganadores de Srta. A. Escalada y Toso Wells v. señorita Rehn y C. Weber v. ganadores de Srta R. Romero y Bustamante Torres v. Sra. B. C. de Amadeo Artayeta.

Domingo; a las 9.45 a. m.: F. Viboud y Gietz v. F. Sumay y J. R. López; T. Tomé y A. Lynch v. V. Urquiza y E. Mills; R. y A. Sahores v. ganadores de conde Cordero y A. Hartkopp v. B. Dalhbach y F. Theulé; a las 10.45 a. m.: ganadores de L. Urquiza y A. Silveyra v. G. Paz y C. A. Molina v. ganadores de E. Louton y van Straten v. J. Gowland y C. Maschwitz; R. Nicolini v. ganador de A. Bilbao la Vieja v. L. P. Groussac; a las 2.30 p. m.; ganador de E. Ghetti v. O. A. Molina v. ganador de E. Ghetti v. O. A. Molina v. ganador de A. Pocock v. Calmi Garmendia; ganadores de R. Mingran y Bauer v. A. Millin y Huerford v. ganadores de E. Pillado Matheu y H. M. Paz v. M. Tomé y A. Ansaldo; M. Paz y L. Bullrich v. ganadores de Mendizábal y L. P. Groussac v. M. Fernández y R. Jiménez; a las 3.30 p. m.: Srta. Mila Forn v. Srta. J. Madariaga; Srtas. M. Cabrera Williams y M. J. Méndez Huergo v. señoritas R. Romero y Cora de Escalada; ganadores de Srta. Capdepont y Micoud v. D. Daireau y A. Robredo v. ganadores de Srta. D. Amadeo y Torre v. Sra. y señor Bilbao; a las 4.30 p. m.: Srta. B. Dahlbach y L. P. Groussac v. S. Ramallo López y G. Calmi Garmendia; ganadores de Z. Duchesnau y N. Gutiérrez v. M. A. Benedit y C. A. Espina v. ganadores de P. Browning y A. Castro Videla v. E. Ghetti y A. Olmedo Zumarán; Srta. Liebert y señorita Rehn v. ganadoras de señoritas A. Escalada y J. Ezcurra v. Sra. N. P. de Silveyra y Srta. E. Klappenbach.

POTENTE Y BARATA
Pidan datos o catálogos a la Compañía Argentina de Alumbrado a Alcohol. DEFENSA 429, Buenos Aires

YACHTING

YACHT CLUB ARGENTINO

El domingo próximo se correrán en el triángulo oficial de este club tres series de regatas para embarcaciones a vela.

En estas pruebas se disputará la copa Buenos Aires Rowing Club.

En la primera serie por Rating sobre una distancia de 12 millas, para yates de la clase internacional, la señal de partida será dada a las 2.30 de la tarde.

El vencedor obtendrá como premio la copa.

Inscriptos: "Alachie", timoneado por Antonio L. Lanusse; "Rating", 12 metros; "Monchete", por Juan E. Wolden, "Rating", 12 metros.

Segunda serie: salida a las 2.15 p. m. Handicap, para todo yate del club recargado con más de 35 minutos en 12 millas, salida a las 2 p. m.

Al vencedor se le entregará una medalla de oro.

Inscriptos: "Hortensio", timoneado por Ovidio D. Valle, recargado 30 minutos; "Racha", por Andrés C. Lemoine, recargado 30 minutos; "Querandí", por Federico Sundblad, recargado 5 minutos.

Suplentes: Carlos M. Zimmerman, Federico Maurer y Wilfred L. Boutell.

BOX

[illegible] DE BOX

Con objeto de dejar constituída definitivamente la comisión directiva de esta federación se realizará el 23 del corriente, a las 9 p. m., en el local del Club Universitario, calle Corrientes 327, una asamblea de delegados en la cual se tratará la siguiente orden del día:

Relación de los trabajos realizados por la comisión provisional; elección de la comisión directiva en esta forma: presidente primero, presidente segundo, secretario general, secretario de actas, tesorero, protesorero y vocales los miembros restantes; aprobación de los reglamentos de boxeo para aficionados, y asuntos varios.

CICLISMO

CLUB CICLISTA INDEPENDIENTE

En su última asamblea realizada por los socios de este club se eligió la nueva comisión directiva, la que ha quedado así formada:

Presidente, Joaquín Bellón; vicepresidente, Emilio Cassero; secretario, José Bellón; prosecretario, Emilio Bellón; tesorero, Francisco Esteve; protesorero, Antonio Mustoni; vocales: Asem E. Tarbuch, Jesús Romero, Juan Cassero; revisores de cuentas, Celso Fernández y Francisco Vázquez.

CLUB CICLISTA UNIVERSAL

En su última reunión la comisión directiva ha resuelto suspender la carrera denominada el record de los 10 kilómetros, hasta el próximo domingo 28 del corriente.

Las inscripciones se siguen recibiendo en la secretaría del club, Montevideo 59.

Hasta la fecha se han inscripto los siguientes corredores: A. Succar, Ch. Succar, E. Lozada, A. Villanueva, A. Valverde, E. Díaz, R. Barquín, E. Ron, A. Segarra, F. Carbajal, W. Schmidt, J. Ferrari, I. Ravizza, E. Busiglio.

PEDESTRISMO

CLUB DEPORTIVO NACIONAL

La comisión directiva de este club en su última reunión ha fijado fecha definitiva para la entrega de los premios del segundo criterium del apertura, la que se llevará a cabo el lunes 22 del corriente, en la secretaría Rivadavia 2020, de 9 a 10.30 p. m. en donde pueden pasar a retirarlo los ganadores. Como se había fijado dichos premios son: 1o. plaqueta de plata Hon. Cámara de diputados de la nación; 2o. copa; 3o. plaqueta dorada; 4o. medalla de vermeil; 5o. medalla de cobre. Además se hará entrega al corredor Galeano de una medalla de vermeil, de acuerdo con la resolución publicada.

—Como se ha anunciado, próximamente se llevarán a cabo las siguientes carreras, en cuyo preparativo está empeñada la C. D. del club, ellas son:

18 de abril — Carrera llana de la milla (1609,31 ms.). Libre para todo corredor, no ganador de primer premio en carreras de 1000 a 1600 ms.

2 de mayo — Carrera llana de 100 metros. Libre para todo competidor. Los premios se darán a conocer en su oportunidad.

9 de mayo — Carrera llana de 200 metros. Libre para todo competidor. Se disputarán valiosos premios. En breve, se dará a conocer su nómina, así como lugar de realización y otros preparativos.

Las inscripciones para todas estas pruebas se reciben diariamente en la secretaría del Club Rivadavia 2020, y deben hacerse en los formularios oficiales que se encuentran a disposición allí.

Festejando el aniversario de la celebración de nuestra independencia "el 9 de Julio próximo", se efectuará una carrera de 6.000 metros. Esta prueba es para corredor que no haya obtenido primer premio en carreras de fondo hasta 10.000 metros. Esta es una prueba anual que ya se realizó el año anterior obteniendo el club organizador un éxito de resonancia.

Todas las pruebas se realizarán bajo el patrocinio de la F. A. A. Oportunamente se darán a conocer detalles sobre la organización de las mencionadas pruebas.

FERROCARRIL CENTRAL DE CORDOBA

TRENES DE PASAJEROS

Los trenes de pasajeros salen de Retiro C. C. (Bs. Aires), para

Rosario	Diariamente	a las 8 a. m.
Rosario, Santa Fe, San Francisco, Córdoba, Tucumán	Lunes, Miércoles, Viernes y Sábados	a las 9.30 p. m.
Santiago del Estero, Catamarca	Lunes, Miércoles y Sábados	a las 9.30 p. m.
Rosario de la Frontera, Salta	Miércoles y Sábados	a las 9.30 p. m.
Jujuy, La Quiaca	Miércoles	a las 9.30 p. m.

SERVICIO DE CARGAS

Entre Retiro C. C. (Buenos Aires) y
ROSARIO, CORDOBA, SAN FRANCISCO, RAFAELA, TUCUMAN, SANTIAGO DEL ESTERO, SALTA, JUJUY, LA QUIACA, EMBARCACION, CHILECITO, LA RIOJA, SAN JUAN, CATAMARCA, SANTA FE, RECONQUISTA, VERA, RESISTENCIA.

Las mercaderías cargadas en Retiro durante el día salen a destino la misma noche.

Por informes y tarifas ocurrir: calle San Martín 154 (Galería Güemes), Buenos Aires, y en estación Retiro C. C.

DICIEMBRE DE 1919 — H. G. CABRETT, Administrador General

REMATES

Adolfo Bullrich y Cía.

JUDICIAL — CHILE No. 878, ENtre Piedras y Tacuarí, con pavimento de madera al frente. Barrio central e importante. Casa con edificio antiguo para obtener renta hasta tanto se resuelva edificar. Tasación pesos 33.904 m|n.

Base, dos terceras partes, pesos 22.602.67 m|n.

El domingo 28 de marzo a las 4.30 p. m., en la misma propiedad.

Orden del señor juez doctor Matías Mackinlay Zapiola, secretaría del doctor Juan José Coronado, en la Suc. de doña Agripina Donato de Pereyra.

Mide: 5.84 mts. (6.74 varas) de frente por 36.37 mts. (42 varas) de fondo. Edificio: sala, comedor, 4 habitaciones, pieza para baño, cocina, w. c. y 2 piezas en altos. Exigiremos el 8 o|o de seña y el 2 o|o de comisión. Otros informes en nuestra casa Florida 269 y 273. — Adolfo Bullrich y Cía.

12|537 v. mzo. 27

A. C. Taquini y Cía.

JUDICIAL — CON RETASA, PROpiedad Uspallata 3525, de 4 habitaciones, galpón y dependencias. 10.40 metros frente por 33.57 fondo, siendo la deuda del afirmado por cuenta del comprador.

Base retasada, $ 6.340.43 m. n.

El domingo 21 de marzo, a las 3 p. m., en la misma. Orden del señor juez doctor Casabal, secretaría doctor Laspiur, juicio Amelia Bilbao contra José Vázquez. 8 o|o de seña, 2 o|o de comisión. Más datos, Bartolomé Mitre 475, U. T. 3998 Avda.

v. Marzo 20.

M. Villar Saenz Peña y Vidal

JUDICIAL — POR DISPOSICION del señor juez de primera instancia en lo civil doctor Juan Carlos Lagos, procederemos a vender en público y como de pertenencia de la sucesión de don Antonio Battilana, que tramita la secretaría del señor Vincent, los muebles y útiles de escritorio, 2 cajas de hierro marcas Bash Hnos. y Petijean, 1 báscula para carro con sus pesas para 6,000 kilos, 1 balanza báscula con sus pesas para 150 kilos, 1 mostrador, 1 tabique, sillas, reloj pared, 1 prensa de copiar, 1 chata 4 ruedas, 4 caballos, 1 juego de guarniciones para los mismos, 1 lona grande de chata, carretilla, horquillas, 2 mesas, etcétera, etcétera.

El domingo 21 de Marzo a las 3 y 30 p. m., en el molino Battilana, Pueyrredón y Lavalle o Pueyrredón número 620. Seña a satisfacción, y 10 o|o de comisión a cargo del comprador. Más datos a nuestro escritorio, Bartolomé Mitre 965. — Entre líneas: Battilana que tramita, vale. Testado, Battilana, no vale.

12|562 v. 21 mar.

Imprenta, Litografía y Linotipía
— DE —
Alberto L. Cavenago
Especialidad en Catálogos, Planos de remate, Trabajos comerciales, Tesis, etc. etc.
MAIPU 683 — U. T. 506 Avenida — Buenso Aires

MUNDO COMERCIAL

MERCADO DE VACUNOS

(Liniers)

Siguen cotizándose con marcado interés las tropas de novillitos, vaquillonas y terneros de buena gordura y clase, obteniéndose por estos, precios muy firmes.

Los novillos gordos y especiales de frigorífico, se vendieron alrededor de pesos 0.31 la libra.

La entrada de hoy en este mercado fué de 4708 cabezas, clasificadas en la siguiente forma: novillos 2614; vacas 1453; terneros 641. Porcinos entraron 1287.

Los precios corrientes de la mañana fueron los siguientes:

Toros y torunos para consumo y para frigorífico, a pesos 145; novillos excepcionales id. a 292; id. m. especiales id. a 227 id. especiales id. de 200 a 222; id. m. gordos id. de 183 a 195; id. gordos id. de 164 a 178; id. generales para consumo de 130 a 158; novillitos excepcionales id. de 175 a 181; id. especiales id. de 155 a 170; id. generales id. de 96 a 150; vacas excepcionales id. de 235 a 245; id. especiales id. de 206 a 221; id. gordas id. de 184 a 200; id. generales id. de 100 a 178; vaquillonas excepcionales id. de 175 a 183; id. especiales id. de 155 a 169; id. generales id. de 94 a 149; terneros excepcionales id. de 120 a 125; id. especiales id. de 105 a 115; id. gordos id. de 90 a 100; id. generales id. de 42 a 84; id. mamones id. de 22 a 80.

Para porcinos los precios variaron entre pesos 0.50 a 0.57; especiales de 0.61 a 0.64 y excepcionales a 0.65 el kilo.

VENTAS DE HOY

ARRIETA Y BASCARAN—
24 novillitos especiales Tres Lomas, pesos 156.

ARDOHAIN E ITURRASPE—
30 novillos gordos Pampa, pesos 178; 7 novillitos m. especiales id. 165; 9 id. especiales id. 155.

ARZENO y Hnos. F. B.—
160 novillos gordos Córdoba, pesos 176; 30 id. id. 176.

AGUILO JOSE—
50 novillitos b. carne Pehuajó, $ 98.

ALONSO Y BLAQUIER—
78 novillitos flacos Córdoba, pesos 76; 44 novillos gordos P. Central 176; 2 toritos b. carne Lincoln 100.

ALCHOURRON Hnos.—
12 vacas especiales 25 de Mayo, pesos 182; 2 novillos gordos id. 180; 10 vaq. especiales id. 152; 4 id. g. y c. gorda id. 120.

ACCAME BELLINI y Cía.—
22 novillitos g. y c. gorda P. Central, pesos 120; 28 id. id. 126; 20 id. especiales Cevallos 180; 11 id. m. especiales Suipacha 169; 17 id. id. 168; 6 novillos b. carne id. 140; 8 vacas especiales id. 186; 5 vaquillonas gordas V. Sauce 138; 6 id. id. 132; 3 id. id. 120; 2 vacas especiales id. 210; 12 novillitos id. id. id. 150.

BUNGE y BORN—
557 novillos especiales P. Central, pesos 210.

[illegible]

CHAPAR J. y Cía.—
2 vacas especiales P. Central, pesos 210; 17 novillos m. gordos id. 190.

CROHARE SALVADOR—
13 novillos m. gordos P. Central, pesos 190; 27 vacas id. id. 162.

CROTTO Hnos.—
12 novillos g. y c. gorda Tapalqué, pesos 165; 36 vacas gordas id. 151; 11 id. c. gorda id. 115.

COOP. DE HACENDADOS—
60 novillos m. especiales E. Echeverría pesos 227; 68 id. criollos Lincoln 160.

DEVOTO y Cía. Lda. TOMAS—
10 novillos especiales Lincoln, pesos 210; 20 id. id. Bragado 208; 5 id. gordos Suipacha 170; 6 vacas especiales C. Casares 190; 3 id. m. gordas id. 177; 3 vaq. especiales id. 160; 6 terneros m. especiales id. 118; 5 id. m. gordos id. 105; 6 vacas g. y c. gorda Suipacha 138; 4 id. m. gordas id. 168; 8 terneros gordos id. 95; 6 vaq. flacas Pergamino 50.

ELORDY y Cía. J.—
41 novillitos excepcionales Villegas, pesos 178.

FRERS JULIAN—
50 terneros mamones Lobos, pesos 50.

FAYANAS Y TELLAGORRI—
6 vacas m. gordas Rivadavia, $ 160; 2 id. gordas id. 145; 4 vaq. m. gordas id. 145; 3 id. id. 142.

GIBSON Hnos.—
16 terneros mamones Colón, pesos 42.

G. E HIJOS IGNACIO—
20 vacas m. gordas Caseros, pesos 175; 50 terneros gordos id. 97; 17 vacas especiales C. Suarez 193; 3 terneros mamones id. 35.

GARAT BERNARDO—
50 novillitos especiales Pellegrini, pesos 158; 5 vacas id. Santa Fe 185; 3 terneros flacos id. 16; 8 vaq. m. gordas id. 140; 4 vacas b. carne id. 110; 2 vaq. excepcionales id. 180; 7 vacas b. carne id. 100.

LANUSSE PEDRO Y ANTONIO—
21 novillos flacos Chivilcoy, pesos 105; 3 id. id. Pampa 106.50; 11 novillitos b. carne id. 106; 20 novillos b. carne id. 109; 2 id. gordos Rivadavia 176; 4 novillitos flacos id. 27; 3 novillos b. carne id. 136; 2 id. b. carne id. 110.50.

LALOR JUAN—
4 novillos c. gorda Juárez, pesos 158; 10 vacas m. gordas id. 163; 12 id. gordas id. 158; 14 vaquillonas m. gordas Olavarría 146.

LIZARRALDE Hnos.—
18 novillos m. especiales Santa Fe, pesos 222.

MARASPIN y Cía. ANDRES—
10 vacas especiales Pehuajó, pesos 206; 23 id. id. 190.

MELLADO Y BRIDGER—
9 vacas especiales T. Lauquen, pesos 183; 8 vaq. flacas id. 40.

MIHURA y Cía.—
58 novillitos excepcionales S. Guillermo pesos 181.

MANTEL y Cía.—
21 novillitos m. especiales M. Lauquen pesos 172.

PATRON COSTAS Y PERO—
24 vaq. gordas C. Sarmiento, pesos 137.

PALAU y Cía. S.—
4 vacas especiales T. Lauquen, pesos 200.

RODRIGUEZ GABINO —
17 novillos m. gordos T. Lauquen, pesos 195.

SANTAMARINA E HIJOS—
70 novillos especiales Bolívar, pesos 24.

SALABERRY Y BERCETCHE—
5 vacas excepcionales P. Central, pesos 245; 4 id. m. especiales id. 221; 3 id. id. 216; 2 id. especiales id. 206; 13 novillos m. gordos id. 180; 6 vaquillonas g. y c. gorda E. Ríos 115.30; 4 vaquillonas m. gordas id. 115.50; 6 vacas godas id. 140; 7 vaquillonas m. gordas id. 150; 7 id. especiales id. 159; 6 vaquillonas m. gordas id. 140.50; 3 vacas g. y c. gorda id. id. 135.50; 2 vacas flacas G. Alvarado 47; 2 terneros id. id. 30; 8 terneros buenos id. 70.50; 2 vacas m. gordas id. 157.50; 8 terneros gordos id. 86; 6 id. mamones id. 63; 4 id. especiales id. 109; 4 novillitos flacos id. 35; 2 vacas m. gordas id. id. 179; 2 id. gordas Pellegrini 145; 2 vaquillonas m. especiales id. 167.50; 11 id. m. gordos id. 146; 8 id. Guaminí 158; 8 vacas m. especiales Guaminí 215.50; 10 id. especiales id. 201; 10 id. id. 204; 10 id. m. gordos id. 172.50; 9 id. id. 179; 12 id. id. 177.50; 10 id. especiales id. 180; 10 id. id. 182.50; 10 id. id. 182.50; 69 novillos especiales Azul 204; 6 vaquillonas g. y c. gorda id. 117; 2 vacas especiales id. 189; 6 novillitos m. especiales id. 168; 12 vaquillonas m. especiales id. 160; 7 novillitos id. id. 178.50.

UNZUE ALZAGA y Cía.—
40 novillos m. gordos Recalde, pesos 190; 27 id. g. y c. gorda E. Ríos 165; 19 vacas gordas id. 145; 28 terneros regulares id. 70; 110 novillos g. y c. gorda Concepción 167; 20 novillitos m. especiales El Cantor 171; 17 vaq. m. gordas id. id. 140.

VELAZ y Cía. ANGEL—
17 novillos c. gorda E. Ríos, pesos 150; 17 id. b. carne id. 145; 17 id. id. 140; 16 id. m. gordos Mercedes 195; 13 id. gordos id. 175; 10 novillitos id. id. 138; 4 vaquillonas especiales id. 158; 59 novillos id. C. de Areco 220.

WALLACE y Cía.—
16 vacas gordas E. Ríos, pesos 145; 11 vaq. id. 120; 64 vacas g. y c. gorda id. 130; 10 terneros m. gordos id. 110; 10 id. gordos id. 95.

VENTA DE CERDOS

ACCAM EBELLINI y Cía. —
58 cerdos especiales Chacabuco, pesos 0.64 el kilo.

AMORETTI CAYETANO—
17 cerdos especiales M. Paz, pesos 0.65 el kilo.

D ELELLIS Y FAGES Hnos.—
30 cerdos especiales Saladillo, pesos 0.61 1|2 el kilo; 30 id. regulares id. 0.54; 59 id. especiales Cazón 0.62; 29 id. id. Del Carril 0.65; 24 id. id. 0.64.

MERCADO DE LANARES

(Tablada)

La entrada del día fué de 17.520 animales, habiéndose vendido durante la mañana 15.070 cabezas, adquiridas en la siguiente forma: Comp. Sansinena, 4297; Swift 571; Armour, 169; La Blanca 1278; Wilson 2100 Las Palmas 605; The Anglo 2300 y 3750 para los matarifes locales.

Los precios corrientes del día fueron los siguientes:

Capones para matadero, de pesos 18.50 a 25; id. para frigorífico, de 13 a 18; ovejas para matadero, de 13.50 a 24.50; borregos para frigorífico, de 22 a 23.30; id. para matadero, de 11 a 20.60.

VENTAS DE HOY

SUCESION B. SANSOT—
209 borregos Frig. Lonquimay, pesos 22; 388 id. id. Relmo 20.60; 324 id. id. Lonquimay 18; 291 id. id. Relmo 16.50; 221 id. id. Show 16.

TABACCO Hnos.—
469 ovejas matadero Q. Quemu, pesos 17.50; 151 id. id. 15.50.

THOMPSON E. A. y Cía.—
132 ovejas matadero Dorios, pesos 19.50 13 id. id. 24; 20 borregos Frig. id. 15.50.

UNZUE ALZAGA y Cía.—
445 borregos Frig. Fatraló, pesos 17.50 50 ovejas matadero id. 22; 180 id. id. 17.90.

VELAZ ANGEL y Cía.—
90 borregos Frig. 30 de Agosto, pesos 17.30; 177 id. mat. id. 11; 30 ovejas id. id. 16.50; 29 carneros id. Rocha, 21.30; 59 id. id. 17; 45 id. id. 13.

LALOR JUAN—
16 capones Frig. Sarmiento, pesos 11.40; 130 borregos matadero id. 7.20; 760 capones Frig. Ombú 14.50; 622 id. id. Pasman 15.50.

LANUS F. y A. E.—
145 borregos Frig. S. Elena, pesos 18.50 20 ovejas matadero id. 23.50; 36 id. id. 20; 89 borregos Frig. Thompson 16.20; 108 id. id. 10.

LANUSSE P. y A.—
106 capones Frig. [illegible] 13; 19 carneros matadero id. 16.[illegible]; 37 ovejas id. id. 16; 154 borregos Frig. 30 de Agosto 12; 52 id. id. 11; 241 id. id. Cachari 9.70 24 ovejas matadero Pardo 21; 10 carneros Frig. Pardo 16.50; 166 borregeos matadero id. 12.50; 15 id. id. 8; 84 id. Frig. id. 13; 120 id. id. 12; 77 id. id. 9; 90 ovejas matadeo Azul 22; 80 capones Frig. Telén 14; 275 id. id. 13.

ORTIZ R. y Cía.—
163 porregos matadero La Colina, pesos 19.30; 100 id. id. 12.50.

PARERA MUÑOZ CARLOS—
60 borregos matadero Cachari, pesos 9; 53 id. id. 9; 60 borregos Frig. Vidal 16; 118 ovejas matadero id. 20.

CORDOBA P. E HIJO—
216 borregos Frig. Relmo, pesos 18.60.

GROTTO Hnos.—
36 borregos Frig. Tapalqué, pesos 15.20 203 id. matadero id. 9.30.

CHAPAR J. y Cía.—
314 borregos Frig. Thompson, pesos 12.50 45 ovejas matadero id. 20.50.

DELFINO Hnos.—
183 capones Frig. Olavarría, pesos 18 47 id. id. 22; 47 ovejas matadero id. 21.50

D. B. y RAMSAY—
350 borregos Frig. id. 18.20.

DE LOS SANTOS J. C. y Cía.—
169 capones Frig. Vivoratá, pesos 19.50.

DIAZ Y OLIVARES—
66 capones Frig. Olavarría, pesos 18.50

PEÑA JULIO L. y Cía.—
50 ovejas matadero La Negra, pesos 18.50 98 id. id. 15.50.

RIZZOLO M. y Cía.—
96 capones mat. Carhué, pesos 18.40; 45 borregos id. 12; 60 id. Frig. id. 14.50.

RUBIN CESARIO y UBIAURRE—
170 capones Frig. Lamadrid, pesos 18.

SALABERRY Y BERCETCHE—
26 capones Frig. 30 de Agosto, pesos 25; 11 ovejas matader oid. 25; 94 borregos Frig. id. 15; 61 id. id. 10.20; 71 id. id. Dionisia 16; 99 id. id. 14; 112 capones Frig. La Garma 18; 31 borregos id. id. 15.50; 29 id. id. 14.70; 18 ovejas matadero id. 19; 67 borregos id. Pehuajó 15.50; 15 id. id. 8.50; 75 ovejas id. Casey 24.50; 291 id. id. 18.50; 46 borregos Olavarría 11; 140 ovejas id. id. 14.30.

DEVOTO T. y Cía.—
330 ovejas matadero Carhué, pesos 15.30 150 id. id. Matanza 18.30; 46 capones Frig. Pirán 18; 10 ovejas matadero id. id. 22; 71 capones Frig. id. 17.50.

FIGUERAS y Cía.—
298 capones Frig. Pirán, pesos 18.50; 70 borregos id. id. 17.80.

GUILLON R. y Cía.—
75 borregos Frig. Vigilancia, pesos 13.20 61 id. id. 8; 30 ovejas matadero id. 13.50.

G. IGNACIO e HIJO—
120 capones Frig. Colina, pesos 24.20; 21 ovejas mat. id. 26.50; 149 capones id. 18.50; 166 capones id. 18.50; 107 ovejas R. Colesa 16; 199 id. id. 16.50; 36 id. id. Castilla 17.

LOURTET L. y Cía.—
220 borregos Fri. Azul, $ 14.80.

ARRIETA Y BASCARAN—
222 borregos Frig. Agustoni, pesos 19; 16 ovejas mat. T. Lauquen 18.50; 52 borregos Frig. id. 11.50.

ALONSO Y BLAQUIER—
130 ovejas matadero Bayanca, pesos 18.90

ACCAME BELLINI y Cía.—
281 ovejas mat. Warnes, pesos 16.50; 50 borregos matadero Puán 12; 50 id. id. 6.50.

BAYONA JUAN—
340 capones Frig. Azul, pesos 18.20; 52 ovejas matadero id. 21.50.

Compagnie de Navigation Sud-Atlantique
PROXIMAS SALIDAS:
PARA BURDEOS, Vía MONTEVIDEO, SANTOS, RIO DE JANEIRO, BAHIA, LISBOA
"GARONNA" — ALREDEDOR DEL 25 DE MARZO
"ASIE" — El 29 de marzo
"LIGER" — El 15 de abril
Para toda clase de informes y pasajes:
L. GRANDVAL & Cía., 433, Reconquista - B. Aires

Chargeurs Réunis
Compañía Francesa de Navegación
BELLE ISLE
SALDRA EL 22 DE MARZO
PARA BURDEOS. — Vía Brasil y Lisboa. Tomando pasajeros para todas las clases
BOUGAINVILLE
con cargamento, saldrá el 24 de marzo para Dunkerque, se toma pasajeros
Para informes: P. Talhouarne, Agente General, Cangallo 31[illegible]

MARITIMAS

MAREA Y VIENTO

Hora	Pies	Pulgadas	Viento
6 a. m.	22	—	S. S. O.
7 a. m.	21	8	"
8 a. m.	21	4	"
9 a. m.	21	—	"

VAPORES ESPERADOS

Francés Plata, de Marsella, con pasajeros y carga.

Italiano Francesca, de Trieste, con pasajeros y carga.

Inglés Herschel, de Liverpool, con pasajeros y carga.

Inglés Millais, de Nueva York, con carga.

Americano Nantahala, de Nueva York, con carga.

VAPORES A SALIR

Español Buenos Aires, para Barcelona, con pasajeros y carga.

Inglés Erroll, para Londres, con carga.

Inglés Boyne, para Amberes, con carga.

Inglés Kassala, para Swansea, con carga.

Inglés Visigoth, para Dublin, con carga.

Inglés Orange River, para Londres, con carga.

Japonés "Seatle Marú", para Yokohama, con carga.

Japonés Harima Marú, para Barcelona, con carga.

Nacional San Francisco, para Porto Alegre, con carga.

Noruego Syna, para Bergen, con carga.

Sueco Valparaíso, para Gothemburg, con carga.

VAPORES DE LOS RIOS

Llegaron hoy:

Ciudad de Montevideo y Cabo Santa María, de Montevideo.

Salen hoy:

Luna, para Carmelo y escalas, salió a las 8 a. m.

Ciudad de Montevideo y Cabo Santa María, para Montevideo, salen a las 10 p. m.

LINEA DE LA COSTA SUR

Hoy salió para Puerto Madryn y Cabo Raso el vapor Presidente Quintana.

El vapor Asturiano saldrá el 23 para Punta Arenas y escalas.

ENTRADAS Y SALIDAS DE BUQUES DE ULTRAMAR, HABIDAS EN EL PUERTO DE LA CAPITAL DESDE LAS 8 a. m. DE AYER HASTA LAS 8 a. m. DE HOY

Inglés Geddington Court, de la rada, a cargar, en el Deck Sur.

Francés Sierentz, de la rada, a descargar, en la dársena Sur.

Inglés San Gregorio, de Tampico, con petróleo, en el dock Sur.

Danés Jungshoved, de la rada, a descargar, en el dique 3.

Fragata noruega Gunda, de la rada, a cargar, en el Riachuelo.

Brasileño Belem, para Río de Janeiro, con carga.

Inglés Apsley para Leith, con carga.

Holandés Hijswijk, para Rotterdam, con frutos.

LLEGADAS DE BUQUES DE ULTRAMAR, HABIDAS EN EL DIA DE AYER A LA RADA EXTERIOR DE ESTE PUERTO.

Vapor norteamericano Carolinian, de 2707 toneladas, capitán Fralic, de Río de Janeiro, marzo 9, en lastre, a Turner y Cía.

Vapor inglés Trelyon, de 2321 toneladas, capitán Beale, de Newcastle, febrero 19, en lastre, a Mann George.

Vapor noruego Alaska, de 4201 toneladas, capitán Ominudsen, de Río de Janeiro, marzo 12, en lastre, a Chadwick Weir y Cía.

Vapor inglés Hindustán, de 3241 toneladas, capitán Beghle, de Malta, febrero 21, en lastre, a Dreyfus y Compañía.

Vapor inglés Shandon, de 1846 toneladas, capitán Mc Cuthier, de Montevideo, marzo 17, en lastre, a Dryafus y Cía.

Vapor inglés Volverton, de 2444 toneladas, capitán Long, de Roi de Janeiro, marzo 12, en lastre, a Chadwick, Weir y Cía.

Vapor griego Kalipso Vergotti, de 3181 toneladas, capitán Cateva[illegible], de Cardiff, febrero 21, en lastre, a Dreyfus y Cía.

Vapor inglés Kandelfels, de 3[illegible] toneladas, capitán Gow, de Orán, febrero 21, en lastre, a Houlder B[illegible] y Cía.

—También llegó el vapor italiano Francesca, procedente de Trieste y escalas, con pasajeros y carga, a C[illegible]sulich, el cual quedó en observación sanitaria.

VAPORES CON CORRESPONDENCIA A SALIR

Hoy: "Buenos Aires", llevará correspondencia para Canarias, España, Italia, Dinamarca, Suecia Noruega, Finlandia, Holanda, Bélgica, Bulgaria, Serbia, Gran Bretaña, Francia, Suiza, Alemania, Polonia, Austria, Hungría, Turquía, Grecia, Egipto, Rumania, Portugal y Checoeslovaquia, a las 8 a. m., con alcance en el puerto hasta las 9.45 a. m.

Hoy: Desna, llevará correspondencia para Brasil y Europa, a las [illegible] a. m., sin alcance.

Día 22: Belle Isle, llevará correspondencia para Brasil y Europa, a la 1 p. m., con alcance hasta las [illegible]

Al fin llegaron las hermosas alcancías del Banco de Boston
Venga hoy mismo a depositar 5 $ m/n o más en Caja de Ahorros y le entregaremos una.
The First National Bank of Boston
SAN MARTIN esquina Bmé. MITRE
Buenos Aires

PROFESIONALES

ABOGADOS

Estudio del **Dr. Andrés Ferreyra**
Abogado
Lavalle 1812 — U. T. 4240 Libertad

Dr. Arturo A. Parody Núñez
ABOGADO
De 2 a 5 p. m.
Avenida de Mayo 694 — Buenos Aires

Dr. Fernando Saguier
Estudio: Florida 440
U. T. 6087 (Avenida)

Dr. Hipólito Leys
Estudio: Lavalle 930 U. T. 5066 [illegible]

Dr. Domingo E. Salaberry
Defensa 188

MEDICOS

ANALISIS LABORATORIO Y FARMACIA Abierto Día y Noche
SUIPACHA 477 — DOCTORES **NELSON**
U. T. 316, Libertad

Dres. Juan Luis Ferrarotti
Homero H. P. Soldano
ABOGADOS
PARANA 372 - U. T. 6174, Libertad

Dr. RICARDO LARA
Atiende todas las enfermedades de Hombres, Señoras y Niños, preferentemente afecciones de la piel y venereo sifilíticas, aplicando los tratamientos más modernos para la curación radical. También 606—914.
Consultas: de 1 a 5
SUIPACHA 890 (altos) — Bs. Aires
15|553 v. M[illegible]

USE FLUIDO MANCHESTER
ANTISARNICO Y DESINFECTANTE
CURA LAS HERIDAS MATA LOS GUSANOS

CAMBIOS BANCARIOS DEL DIA — A LA VISTA

BANCOS	Inglaterra	Francia	España	Suiza	Bélgica	Italia	N. América	Brasil
Nación Argentina	63 ⅛	13.15	5.46	—	12.65	17.65	101.70	—
Provincia de Buenos Aires	63 ¾	13.15	5.53	5.65	12.60	17.50	101.60	[illegible]
Londres y Río de la Plata	—	—	—	—	—	—	—	—
Británico de la América del Sur	63.—	13.20	5.45	—	12.64	18.—	101.70	—
Español del Río de la Plata	63 ⅛	13.15	5.45	5.63	12.65	17.85	101.70	[illegible]
Italia y Río de la Plata	64.—	13.20	5.55	5.50	13.—	17.90	101.70	—
Londres y Brasil	63.—	13.15	5.45	5.65	12.70	17.85	101.80	[illegible]
Galicia y Buenos Aires	—	—	—	—	—	—	—	—
Comercial Italiano	63 ¼	13.20	5.60	5.75	12.70	17.80	101.60	[illegible]
Francés y Río de la Plata	—	—	—	—	—	—	—	—
Popular Argentino	—	—	—	—	—	—	—	—
Nuevo Italiano	63.—	13.15	5.45	5.60	12.50	17.60	101.60	—
Francés e Italiano para la A. del Sur	63 ¼	13.25	5.48	5.65	12.55	17.95	101.40	[illegible]
National City Bank	—	—	—	—	—	—	—	—
Anglo - Sudamericano	63.—	13.20	5.46	5.71	12.61	17.83	101.70	[illegible]
The First National Bank Boston	64.—	13.15	5.45	5.75	12.45	17.75	101.30	[illegible]
España y América	63 ½	13.05	5.50	5.65	12.45	17.25	101.40	[illegible]
Argentino Uruguayo	—	—	—	—	—	—	—	—
Comercial del Azul	63.—	13.20	5.40	5.65	12.75	17.80	101.80	—
Alemán Transatlántico	—	—	5.50	5.65	—	—	101.40	—
Germánico de la América del Sur	—	—	5.58	5.80	—	—	101.50	—
Holandés de la América del Sur	64.—	13.20	5.52	5.72	12.65	17.65	101.20	[illegible]
The Yokohama Epecie Bank Limited	63 ½	13.25	—	—	—	—	101.90	—

Los bancos Germánico de la América del Sur y Alemán Transatlántico giran sobre Alemania a 60 marcos [illegible]

Ministerio de Obras Públicas de la Nación

[illegible]

Ministerio de Obras Públicas de la Nación

[illegible] ... Buenos Aires, febrero 26 de 1920. [illegible]

Ministerio de Obras Públicas de la Nación

[illegible] ... Buenos Aires, marzo 6 de 1920. 12|509 v. 25 mar.

Ministerio de Obras Públicas de la Nación

[illegible] ... 12|531 v. Marzo 20.

Ministerio de Obras Públicas de la Nación

Llámase a licitación pública para el día 13 de abril próximo, a las tres pasado meridiano, para la provisión de cien toneladas de cemento Portland.

Datos en la Dirección General de Puentes y Caminos, Reconquista 375. — Buenos Aires, marzo 15 de 1920. 12|531 v. ab. 12

Ministerio de Obras Públicas de la Nación

Llámase a licitación pública para el día 13 de abril próximo, a las tres pasado meridiano, para la ejecución de las obras de reparación ... [illegible] ... Olascoaga a Máximo Fernández, zona del F. C. del Oeste, provincia de Buenos Aires.

Datos en la Dirección General de Puentes y Caminos, Reconquista 375. — Buenos Aires, marzo 15 de 1920. 12|530 v. ab. 12

Ministerio de Obras Públicas de la Nación

Llámase a licitación pública hasta el ... de mayo a las ... para la adquisición de tres bombas "Duplex" a vapor para ... de acuerdo con el pliego de condiciones que los interesados pueden retirar en la inspección general de máquinas y materiales, casa de gobierno, ... piso. Las propuestas serán abiertas el día y hora indicados, en la dirección general de navegación y ... en presencia de los interesados que concurran al acto. — Buenos Aires, ... de 1920. 12|409 v. mayo 12

Ministerio de Marina
DIRECCION GENERAL ADMINISTRATIVA
Paseo Colón y Brasil

[illegible] ... 12|534 v. marzo 26.

Ministerio de Agricultura
DIRECCION GENERAL DE GANADERIA

Llámase a licitación pública por ... días, contados de la fecha, para la provisión de forrajes y cereales destinados al consumo de los animales del Lazareto Cuarentenario, ... de Exportación e Inspección Veterinaria de Tablada, durante el año de 1920. [illegible] ... 12|489 v. mz. 30.

Ministerio de Agricultura
DIRECCION GENERAL DE AGRICULTURA Y DEFENSA AGRICOLA

Llámase a licitación pública por el término de treinta días la provisión de ... kilogramos de "verde de París" a la dirección general de agricultura y defensa agrícola.

Los proponentes deberán formular sus ofertas en sellado de cinco pesos, en sobre sellado y lacrado, dirigido a la citada dirección y acompañando una boleta de depósito en el Banco de la Nación Argentina, a la orden de la misma dirección por la suma de pesos 500 moneda nacional, en garantía de la propuesta.

El producto que se ofreciere deberá ser de un tenor de por lo menos 98 por ciento, debiendo por lo demás los proponentes ajustarse al pliego de bases y condiciones de la licitación que se encuentra a disposición de los interesados, en la secretaría de la expresada dirección general, cita en el local Paseo Colón y Carlos Calvo. — Juan F. Baldasarre, director general de agricultura y defensa agrícola.

12|501 v. 23 mar.

Consejo Nacional de Educación

Llámase a licitación pública por el término de dos meses, para la adquisición del material necesario con destino a las escuelas dependientes del Consejo, durante el curso escolar del año 1921, de acuerdo con las bases y pliegos de condiciones preparados por la Dirección Administrativa que podrán consultar los interesados, todos los días hábiles de 12 a 5 p. m., a excepción de los sábados, que lo serán de 9 a 12 m.

La apertura de las propuestas, que deberán ser presentadas escritas a máquina, por duplicado, en un todo de acuerdo con lo establecido en las leyes de sellos y contabilidad, tendrá lugar el día 5 de abril próximo, a las 3 p. m. — El secretario general.

12|304 v. abril 3.

H. Cámara de Diputados de la Nación

Llámase a licitación para la ornamentación y moblaje del gran hall del palacio del H. congreso, y parte del moblaje y decoración del salón comedor de la H. cámara de diputados.

La licitación tendrá lugar el día 22 de marzo de 1920, a las 3 p. m., reservándose la presidencia de la H. cámara el derecho de aceptar en todo o en parte las propuestas que se presenten o rechazarlas todas, dejar sin efecto la licitación y llamar a una nueva.

El pliego de condiciones, modelos, etc. se encuentran a disposición de los interesados en la contaduría de la H. cámara. — Buenos Aires, 26 de febrero de 1920. — El secretario.

10|116 v. marzo 23.

Comisión asesora de asilos y hospitales regionales

Llámase a licitación pública, por el término de treinta días, a contar de la fecha del presente aviso, para la ejecución, por contrato de unidad, de las obras proyectadas para la ampliación de la sección mujeres, del Asilo Colonia Regional Mixto de Alienados, en Oliva, provincia de Córdoba, constituidas por siete edificios. La licitación tendrá lugar el día 22 del próximo mes de marzo, a las tres pasado meridiano, simultáneamente, en el despacho de la comisión asesora de asilos y hospitales regionales, Belgrano 909, 2o. piso, capital federal, y en el del señor juez federal de Córdoba, en la ciudad de este nombre. A la hora indicada serán abiertas las propuestas ... [illegible]

Comisión Nacional de Casas Baratas

Llámase a licitación pública para la realización de las obras sanitarias correspondientes a la 1a., 2a. y 3a. sección del barrio Juan F. Cafferata, sito en las calles Av. Asamblea y José María Moreno, en esta capital, con arreglo a planos, bases y pliego de condiciones que se suministrarán en la oficina de la comisión, casa de gobierno, 2o. piso, de 3 a 5 de la tarde. Las propuestas deberán ser presentadas el 14 de abril de 1920, a las 3 p. m. en la misma oficina. — El secretario interino.

12|525 v. mzo. 26

Departamento Nacional de Higiene

Llámase a licitación pública, para la provisión de un millón de kilos de leña, durante el año en curso, y destinada a los servicios de esta repartición. Las propuestas se abrirán en el despacho del señor secretario, el día 14 de abril a las 3 p. m.—Pliego de condiciones: sección administrativa (Sarmiento 961) de 12 a 6 de la tarde. Sábados: de 9 a 12 m.—El secretario general.

12|518 v. 15 abril

Banco de la Nación Argentina

Llámase a licitación pública por el término de treinta días, para la ejecución de las obras del edificio proyectado para la sucursal del Banco en Santo Tomé (Prov. de Corrientes).

Los planos y pliego de condiciones están a disposición de los concurrentes en las gerencias de casa central y sucursal Santo Tomé.

Las propuestas deben presentarse en sobres cerrados con sello de lacre, en la gerencia de casa central calle Rivadavia núm. 363 o en la sucursal Santo Tomé (Corrientes), antes de las tres p. m. del día 14 de abril próximo, a cuya hora serán abiertas en la primera en presencia de los interesados que concurran.

Si se presentan propuestas en la sucursal Santo Tomé, debe hacerse con cinco días de anticipación a la fecha indicada.

Buenos Aires, 10 de marzo de 1920. — Los Gerentes.

12|5.. v. 15 mar.

Hospicio de las Mercedes

Llámase a licitación para la provisión de combustibles, comestibles y otros artículos de consumo, para el segundo cuatrimestre del corriente año, máquinas y material de tipografía y encuadernación, destinados al Hospicio de las Mercedes.

La licitación tendrá lugar en este establecimiento el día 16 de abril del corriente año, a la 1 1|2 p. m., de acuerdo con los pliegos de condiciones, existentes en el mismo los que están a disposición de los señores proponentes.

Buenos Aires, marzo 16 de 1920. —El director interino.

12|554 v. mzo. 24

Hospicio de las Mercedes

Llámase por segunda vez a licitación para la provisión de artículos de ropería, sastrería, zapatería y colchonería destinados al Hospicio de las Mercedes.

La licitación tendrá lugar en este establecimiento el día 6 de abril del corriente año, a las 3 p. m., de acuerdo con el pliego de condiciones, existente en el mismo, el que está a disposición ... Buenos Aires, marzo 17 de 1920. — El director interino.

12|562 v. marzo 24

Municipalidad de Gualeguay

LICITACION

De acuerdo con lo establecido en el artículo 10 la ordenanza de noviembre 3 de 1919, sobre pavimentación, y al pliego de condiciones que los interesados podrán consultar en la secretaría de este D. E. llámase a licitación por el término de sesenta días a contar desde la fecha, para la pavimentación de 108, ciento ocho, cuadras de esta ciudad.

Las propuestas serán abiertas con las formalidades de ordenanza y en presencia de los interesados que concurran al acto, el día 11 de mayo del corriente año a las tres de la tarde, reservándose la municipalidad el derecho de aceptar la que considere más conveniente para sus intereses o el de rechazarlas a todas si ninguna lo fuere.

Firmados: Francisco C. Paredes. —José L. Impini, secretario. Es copia conforme. — Auxiliar de secretaría, Esteban H. Maddalena.

12|548 v. myo. 14

Intendencia Municipal de la Capital

Cementerio del Oeste

Se previene a las personas que tengan deudos depositados en los nichos del cementerio del Oeste, cuya ubicación y nombres de los cadáveres se indican a continuación, que si dentro de los treinta días del vencimiento no se presentaren a practicar la renovación del arrendamiento se procederá a exhumar los cadáveres para su cremación y depósito en el cinerario.

1a. galería—
207 Francisco Rossano.
224 A. J. Méndez.
50. Manuela de R. Castro.
2a. galería—
95 Fémina J. de Costela.
236 Elena S. de Luca.
375 Carolina B. de Poggi.
384 Juan Albizo.
395 Francisco S. Medina.
490 Lorenzo Mailla.
3a. galería—
130 Antonieta S. de Frangoni.
4a. galería—
16 Juan Arara.
37 Rosa F. de Simone.
49 Bernardo Iratat.
96 Manuela S. de Vidalle.
105 Rosario Trisico.
143 Antonia A. Cotini.
184 Diego Palma.
2.. Victorio Volpi.
358 Rosalía D. Lorenzo.
1a. galería subterránea—
118 Angel Leoes.
184 Angel Penco.
269 Antonio Estrada.
395 Josefina D. Martínez.
4a. capilla—
64 Manuel Sara.
5a. galería—
151 Próspero Pichos.
651 Francisco Altomán.
5a. galería subterránea—
31 Serafina Costaguinda.
Galería anexo alto—
24 Angela Chaza.
33 [illegible] Pino.
Galería anexo alto—
51 Juan Lagaso.
339 Layra Aldante.
358 Francisco Rolberia.
[illegible]
Galería anexo subterránea—
190 Rodolfo A. Gilia Mondegui.
208 Dominga M. de Nardi.
214 Daniel Apestegui.
226 Héctor B. Forbe.
244 José Trabuco.
256 Luis Cestezzi.
532 Lorenzo Coda.

12|444 v. 25 mar.

Licitación para la provisión de forrajes

Llámase a licitación verbal para la provisión de 200.000 kilogramos de pasto seco; 20.000 kilogramos de pasto seco "de parejero" y 10.000 kilogramos de afrecho, de acuerdo con el pliego de condiciones que puede ser consultado en la administración general de limpieza, o en la oficina de licitaciones, Avenida de Mayo 525, primer piso.

Las propuestas serán oídas el lunes 22 del corriente, a las 4 de la tarde, en la administración de limpieza, Santa Fe 1643.

12|555 v. mz. 20

Licitación para la provisión de 250 globos eléctricos—

Llámase a licitación para la provisión de 250 globos con destino al alumbrado eléctrico de la Avenida de Mayo. Tendrá lugar el día 23 del corriente a las 3 p. m. El pliego de condiciones puede consultarse en la Oficina de Licitaciones.—Buenos Aires, marzo 13 de 1920.—El secretario.

12|540 v. Marzo 23

Licitación para la construcción de adoquinado—

Llámase a licitación pública para el día 22 del corriente, a las 3.30 p. m., para la construcción del adoquinado de granito con base de hormigón de cal de la calle Nazca, de Avenida San Martín a Avenida América, de acuerdo al pliego de condiciones que pueden los interesados consultar en la oficina de licitaciones, Av. de Mayo 525, 1er. piso. — Buenos Aires, marzo 15 de 1920. — El secretario.

12|541 v. mzo. 22

Licitación para la impresión del anuario de estadística municipal.

Llámase a licitación pública, que tendrá lugar el día 29 del corriente a las 2.30 p. m., para la impresión del Anuario de Estadística Municipal de los años 1915, 16, 17, 18 y 19, de acuerdo con el pliego de condiciones agregado al exp. 29092 D. 1920, que se encuentra en la sala de licitaciones, donde puede consultarse. — Buenos Aires, marzo 18 de 1920. — El secretario.

12|563 v. mzo. 28

Pavimentación

En cumplimiento del artículo 10 de la ley de pavimentación 7091 y del 1.o de su ordenanza reglamentaria, se cita a los propietarios de la calle Monroe entre Triunvirato y Burela; Bacacay entre Bogotá y Bahía Blanca y Corrientes entre Callao y Suipacha, cuyo afirmado va a construirse en virtud de las licitaciones públicas aprobadas en los expedientes 53656, L. 918; 58790, L. 918; 38224, L. 919 (constructores, respectivamente. F. Pellizari, Bianculli y Lascabea y A. Guglielmino) para que comparezcan a la inspección de Catastro del Departamento de ... (Avenida de Mayo número 525, ...) con el fin de que presten su conformidad con la liquidación formulada y a las planillas asignadas a sus respectivos inmuebles.

Fíjase, para tal objeto, el plazo improrrogable de quince días a contar de la fecha.

Una vez expirado éste, y durante los quince subsiguientes, podrán hacerse las reclamaciones referentes al prorrateo del costo de la obra, ante la inspección general de calzadas (Avenida de Mayo número 525, tercer piso), cuya dependencia tendrá a disposición de los contribuyentes las planillas de liquidación.

La falta de presentación dentro de los términos citados, hará por consentidas y conformes las referidas operaciones, y anulará cualquier reclamación que en lo sucesivo se interponga.

Buenos Aires, 16 de Marzo de 1920. El secretario.

12|549 v. marzo 20

EDICTOS JUDICIALES

Por disposición del señor juez en lo civil y comercial del territorio, doctor [illegible], se cita, llama y emplaza por el término de treinta días a todos los que se consideren con derecho a los bienes quedados por fallecimiento de don David Edenson, ya sea como herederos o acreedores, para que dentro de dicho término los hagan valer por ante la secretaría del actuario, bajo apercibimiento de lo que hubiere lugar por derecho. — Santa Rosa, febrero 7 de 1920. — Carlos María Ruiz Huidobro, secretario.

12|417 v. 21 mar.

El señor juez de primera instancia en lo civil de la Capital de la República, doctor don Roberto Bunge, ha dispuesto se cite, llame y emplace por el término de treinta días, contados desde la primera publicación del presente, a todos los que se consideren con derecho a los bienes dejados por doña [illegible] SALVATORI, ya sea como herederos o acreedores, para que dentro de dicho término comparezcan a deducir sus acciones en forma, por ante su juzgado y secretaría del que suscribe, bajo apercibimiento de lo que hubiere lugar por derecho. Buenos Aires, febrero 10 de 1920.—Fermín [illegible], secretario.

12|440 v. marzo 23.

Por disposición del señor juez de primera instancia en lo civil de la capital de la República, doctor don Arturo Seeber, se cita, llama y emplaza por el término de treinta días, contados desde la primera publicación del presente, a todos los que se consideren con derecho a los bienes dejados por don JUAN [illegible], ya sea como herederos o acreedores, para que dentro de dicho término comparezcan a deducir sus acciones en forma, por ante su juzgado y secretaría del que suscribe, bajo apercibimiento de lo que hubiere lugar por derecho. — Buenos Aires, diciembre 29 de 1919. — Juan Carlos Delheye, secretario.

12|007 v. 8 abril

Por disposición del señor juez de primera instancia en lo civil de la capital de la República, doctor don Pedro V. Meléndez, se cita, llama y emplaza por el término de treinta días, contados desde la primera publicación del presente, a todos los que se consideren con derecho a los bienes dejados por don JULIO [illegible] RON, ya sea como herederos o acreedores, para que dentro de dicho término comparezcan a deducir sus acciones en forma, por ante su juzgado y secretaría del que suscribe, bajo apercibimiento de lo que hubiere lugar por derecho. — Buenos Aires, marzo 6 de 1920. — José Cuneo, secretario.

12|51. v. 14 ab.

El señor juez de primera instancia en lo civil de la Capital de la República, doctor don Fernando Klappenbach, ha dispuesto se cite, llame y emplace por el término de treinta días, contados desde la primera publicación del presente, a todos los que se consideren con derecho a los bienes dejados por BENITO don BENITO M. o BENITO MARIA ACHERLOA, ya sea como herederos o acreedores, para que dentro de dicho término comparezcan a deducir sus acciones en forma, por ante su juzgado y secretaría del que suscribe, bajo apercibimiento de lo que hubiere lugar por derecho. — Buenos Aires, marzo 12 de 1920. — Alberto F. Querigo, secretario.

12|529 v. abril 11.

Por disposición del señor juez de primera instancia en lo civil ... [illegible] ... pedidos justificativos de sus créditos. — Buenos Aires, marzo 11 de 1920. — Horacio Marco, secretario.

12|530 v. 28 mar.

Por disposición del señor juez de primera instancia en lo civil de la capital de la república, doctor don Pedro V. Meléndez, se cita, llama y emplaza por el término de treinta días, contados desde la primera publicación del presente, a todos los que se consideren con derecho a los bienes dejados por doña SANTOS FORTUNATA SUAREZ DE GUTIERREZ, ya sea como herederos o acreedores, para que dentro de dicho término comparezcan a deducir sus acciones en forma, por ante su juzgado y secretaría del que suscribe, bajo apercibimiento de lo que hubiere lugar por derecho. — Buenos Aires, marzo 11 de 1920. — José Cuneo, secretario.

12|547 v. 14 ab.

Por disposición del señor juez de comercio de la capital, doctor Tristán M. Avellaneda, se hace saber por el término de tres días, que la sociedad que gira en esta plaza bajo el rubro de RUIZ, PAZ y Cía, ha quedado disuelta por escritura otorgada con fecha 24 de febrero del corriente año, ante el escribano José A. Basualdo, quedando a cargo del activo y pasivo los señores ENRIQUE de CARABASSA, ENRIQUE RUIZ GUIÑAZU y EDUARDO PAZ.

Buenos Aires, marzo 15 de 1920. —Carlos del Campillo, secretario.

12|551 v. marzo 19.

Por disposición del señor juez de primera instancia en lo civil de la capital de la República, doctor don Pedro V. Meléndez, se cita, llama y emplaza por el término de treinta días, contados desde la primera publicación del presente, a todos los que se consideren con derecho a los bienes dejados por don JOSE CARRO o JOSE CHERRO, ya sea como herederos o acreedores, para que dentro de dicho término comparezcan a deducir sus acciones en forma, por ante su juzgado y secretaría del que suscribe, bajo apercibimiento de lo que hubiere lugar por derecho.

Buenos Aires, marzo 16 de 1920. —José Cúneo, secretario.

12|556 v. abril 15.

Por disposición del señor juez en lo civil de la Capital Federal, doctor Fernando Klappenbach, se hace saber por el término de tres días, a los acreedores del concurso formado a don POMPILIO RODRIGUEZ, que ha sido ampliado el estado de graduación con los créditos a favor del Banco de la Nación Argentina y de don ADOLFO BACQUERIE, en carácter de quirografario.

Buenos Aires, febrero 28 de 1920. — Carlos Schatz, secretario.

12|557 v. marzo 20.

El señor juez de primera instancia en lo civil de la Capital de la República, doctor don Roberto Bunge, ha dispuesto se cite, llame y emplace por el término de treinta días, contados desde la primera publicación del presente, a todos los que se consideren con derecho a los bienes dejados por doña ELENA o ANA ELENA MARIA COCHAIN, ya sean como herederos o acreedores, para que dentro de dicho término comparezcan a deducir sus acciones en forma, por ante su juzgado y secretaría del que suscribe, bajo apercibimiento de lo que hubiere lugar por derecho.

Buenos Aires, marzo 16 de 1920. — Miguel Echegaray, secretario.

11|159 v. abril 17.

NAVEGACION

COMPAÑIA ARGENTINA DE NAVEGACION (Nicolás Mihanovich). Limitada

Línea ... salidas todas las noches, a las 10, con los vapores uruguayos "Ciudad de Montevideo" y "Venus".

Suspendidas provisoriamente por la huelga fluvial, las siguientes líneas:
Línea Salto y escalas.
Línea Colonia, Carmelo y escalas.
Línea Corrientes y escalas.
Línea Paraná, Alto Paraná, Paraguay y Alto Paraguay.

Para informes y pasajes dirigirse a la administración, calle 25 de Mayo esquina Cangallo Buenos Aires Unión Telef. 670, Avenida

AVISOS VARIOS

Banco El Hogar Argentino
Avenida de Mayo 8..
Tiene casas y departamentos en alquiler, en esta capital y pueblos suburbanos.

BANCO HIPOTECARIO NACIONAL

25 DE MAYO 245 — BUENOS AIRES

CONDICIONES GENERALES DE LOS REMATES

1.—Los remates están sujetos a la aprobación del directorio, dentro de los quince días de efectuados, y se hacen por cuenta del deudor, con sujeción a las leyes números 8172 y 9155.

2.—El comprador podrá continuar con la hipoteca que reconoce la propiedad, abonando la diferencia entre la deuda actual y el precio de compra.

3.—Todo comprador abonará en efectivo al firmar el boleto, el 5 % de seña y el 1 % de comisión.

4.—Los títulos de propiedad pueden ser revisados en el archivo del Banco antes del remate.

5.—Por mayores informes, ocurrase a las oficinas del Banco.

CAPITAL

EL MARTES 23 DE MARZO. En su local a las 3 p. m. Casa Garay [illegible]. Mide: 9 m. .. por 27 m. 40 y 3 mts. de contrafrente. Ad corpus. Consta de un corralón y 3 piezas y dependencias. Div. No H.o 5994, 6 o|o. Base, $ 16.700. Hipoteca, $ 11.500. Deuda, $ 10.501:213. Inic. marzo 9.

EL MARTES 23 DE MARZO. En su local a las 3 p. m. Casa Garay [illegible], esquina Chacabuco 1400|20. Mide: 17 m. 90 por 27 m. 40 y 3 mts. de contrafrente. Ad corpus. (Quedando descontada la ochava de 4 m.) Consta de un salón, 6 piezas y dependencias. Div. N.o H.o 5994, 6 o|o. Base, $ 30.000. Hipoteca, $ 12.000. Deuda, pesos 10.960:703. Inic. marzo 9.

EL MARTES 23 DE MARZO. En su local a las 3 p. m. Casa Bolívar 672|74. Mide: 8 m. 7. de frente al O. por 33 m. 575 de fondo. Ad corpus. Consta de sala de negocio, 2 piezas y dependencias. N.o H.o 20205, 6 o|o. Base, $ 5.000. Hipoteca, $ 5.000. Deuda, $ 3.001:496. Inic. marzo 9.

El MIERCOLES 24 DE MARZO en su local a las 3 p. m. — Casa Cabrera 5006, entre Serrano y Thames. Mide: 8 m. de frente al N. por 20 m. 801 de fondo, teniendo en su contrafrente 10 m. [illegible]. Ad corpus. Consta de 3 piezas, en altos y más y dependencias. No. H.o 4746, 6 o|o. Base, $ 5.750. Hipoteca, $ 4.000. Deuda, $ 3.462:593. Inic. marzo 10|920.

EL JUEVES 25 DE MARZO. En su local a las 3 p. m. 4 casas y 4 lotes de terreno con las construcciones que contengan, calle Moreno números 2018|2036, esquina Rincón números 330|38, a saber:

Lote 1: Casa Moreno 2018 y 2030. Mide: 7 m. 13 por 45 m. .. al E. y 38 m. 01 al O., con 9 piezas y dependencias. Base, $ 20.000. Hipoteca, $ 15.000. Deuda, $ 10.101:755.

Lote 2: Casa Moreno 2038. Mide: 14 m. 50 por 45 m. 04 al E. y 42 m. 74 al O., con 10 piezas y dependencias. Base, $ 65.700. Hipoteca, $ 42.500. Deuda, $ 37.130:303.

Lote 3: Casa Moreno 2094|2096 y 2100, esquina Rincón. Mide: 15 m. 10 de frente al N. por 14 m. 24 en su otro frente al O. (incluida ochava de 5 m. 10) y 14 m. 81 en contrafrente al E., con salón, 7 piezas y dependencias. Base de venta, al contado, $ 27.600.

Lote 4: Terreno con parte techada calle Rincón 326. Mide: 9 m. 39 por 15 m. 16 en sus costados y 9 m. 31 en contrafrente. Base de venta al contado, $ 16.200.

Lote 5: Terreno con parte techado, calle Rincón sin número, al lado del número 326. Mide: 9 m. 39 por 15 m. 16 en sus costados y 9 m. 31 en contrafrente. Base de venta al contado, $ 16.200.

Lote 6: Terreno con parte techado, calle Rincón sin número, al lado de los números 342|44. Mide: 9 m. 39 por 15 m. 16 en sus costados y 9 m. 31 en contrafrente. Base de venta al contado, $ 16.200.

Lote 7: Terreno con parte techado, calle Rincón números 342|44. Mide: 9 m. 39 por 36 m. 79 en sus costados y 9 m. 16 en contrafrente. Base de venta al contado, pesos 31.100.

Lote 8: Casa Rincón [illegible]

[illegible] ... Ad corpus. Consta de 3 piezas y dependencias. No. H.o 24.880 primera. Base: $ 4.000. Hipoteca, $ 3.000. Deuda, $ 2.787:180. Inic. marzo 14 de 1920.

El DOMINGO 28 de MARZO, en la misma a las 4 p. m. Casa Martínez Rosas 1327, entre Humboldt y Fitz Roy. Mide 8 m. de frente al S. O. por 36 m. de fondo en el costado E. y 36 m. en el del Oeste. Consta de 2 piezas, 1 más pequeña y dependencias. No. H.o 2380 6 o|o. Base, $ 3.400. Hipoteca, $ 2.600. Deuda, $ 1.990:991. Inic. marzo 14 de 1920.

El DOMINGO 28 de MARZO, en la misma a las 4.30 p. m. Casa Olleros 4190, entre Avenida Forest y Triunvirato. Mide: 9 metros por 23m97 al N., 23m46 al S. y [illegible] de contrafrente, con 4 piezas, 1 más en altos y dependencias. No. H.o 10.120. 6 o|o. Base, $ 10.200. Hipoteca, $ 10.000. Deuda, $ 8.911:920. Inic. marzo 14 de 1920.

LA PLATA

A requerimiento judicial: Dos lotes de terreno en el ejido de la ciudad de La Plata, en su sucursal, el día 29 DE MARZO, a las 2 p. m., distante 6 cuadras de la estación Abasto F. C. del S. La Plata, a 10 cuadras de la estación del mismo nombre, del F. C. S.; a 30 cuadras o menos de la estación Esquina Negra, del F. C. a Meridiano V., y a 5 cuadras de los Corrales de Abasto, designados con los números 5 y 6, en un plano especial. Midiendo: lote 5; 850.80 mts. de ancho, por 825.00 mts. de largo o sean 47 hects. 81 áreas, 40 centiáreas y 22 dec. cds. Lote 6: 850.55 mts. de ancho, por 825 mts. de largo o sean 47 hects. 39 áreas, 62 cent.; lindando en conjunto por estar unidos: al N. E., con los lotes 7 y 8; al N. O., el 15; al S. O., lotes 3 y 4 y al S. E., con la sección C. de chacras. N.o Ho. 2260|15072, serie 6 o|o, Base, $ 40.500. Hipoteca, $ 40.000. Deuda actual, $ 35.963:534.
LA EPOCA, 15 de marzo de 1920.

BAHIA BLANCA

Lote de terreno con edificio, ubicado en la cuadra número 24 del ejido de la ciudad de Bahía Blanca, en la misma propiedad, el 29 de FEBRERO a las 4 p. m., el cual en parte ha sido subdividido bajo la denominación de Villa Nocito, señalado dicho lote con el número 15 de la manzana K. en el plano de subdivisión de la mencionada villa y se compone de 8.80 mts. de frente al N. O. por 48.70 mts. de fondo, o sean 430.90 mts. cuadrados; lindando: al N. O., con terreno destinado a calle; al N. E., con el lote 13; al S. E., con el lote 16 y al S. O. con el lote 17; conteniendo el edificio, una sala, 2 piezas y dependencias. N.o. H.o 25|4518. Serie. 6 o|o. Base. $ 1.000. Hipoteca, $ 1.000. Deuda actual, $ 874:416.
LA EPOCA, 14 de febrero de 1920.

MENDOZA

Propiedad en el departamento San Rafael, barrio urbano de la Villa 25 de Mayo, en el local del Banco de la Nación Argentina, en San Rafael, el 21 DE MARZO a las 11 a. m., con superficie de 3.931 mts. cds., conteniendo 4 habitaciones y dependencias; sus límites son: al N., calle pública frente a M. A. González; al S., con R. Saldivar; al E., con Z. Angulo y al O., calle pública frente a la iglesia parroquial. N.o H.o 1351|6117, serie 6 o|o. Base, $ 4.300. Hipoteca, $ 4.000. Deuda actual, $ 3.497:663
LA EPOCA, 7 de marzo de 1920.

ROSARIO

Casa en el pueblo San Urbano, distrito Melincué, departamento General López en el local del Banco de la Nación Argentina en San Urbano, el 21 DE MARZO a la 1 p. m., señalada en el plano respectivo con el número 5 de la manzana A. L., compuesto el terreno de 21.65 mts. de frente al O. por 43.03 mts. de fondo; lindando: al O., con calle pública, al E., con S. Soria; y por los demás rumbos con sucesores de P. Herrera. N.o H.o 411|16143, serie 6 o|o. Base. $ 1.000. Hipoteca, $ 1.000. Deuda actual, $ 907:006.
LA EPOCA, 7 de marzo de 1920.

CORDOBA

Casa y terreno en la ciudad de Córdoba, calle Santa Rosa N.o 974, frente a la plaza Colón, en su sucursal Córdoba, el 23 DE MARZO a las 2 p. m., terreno mide 10 mts. 404 mm. de frente a la plaza Colón por 43 mts. 350 mm. de fondo. N.o H.o 1871|10457, serie 6 o.o. Base, $ 27.000. Hipoteca, $ 28.000. Deuda actual, $ 24.953:375.
LA EPOCA, 9 de marzo de 1920.

Casa en la ciudad de Córdoba, pasaje Bujía número 35, en su sucursal Córdoba, el 24 de marzo a las 2 p. m., terreno mide 6.95 metros por 27.84 metros. No. Ho. 418|17.432. Serie 6 o|o. Base $ 3.000. Hipoteca, $ 2.000. Deuda actual, $ 1.814:011.
LA EPOCA, 16 de marzo de 1920.

Casa en la ciudad de Córdoba, calle Florida, hoy Santa Fe entre las de Juárez Celman, hoy Colón y Santa Rosa, en su sucursal Córdoba, el 25 DE MARZO a las 2 p. m., terreno mide 10.40 mts. de frente por 32.50 mts. de fondo; lindando: al E., con la calle Florida (hoy Santa Fe) y al N., S., y O., con propiedad de los señores Palacios, Pitt Ferreyra y Centeno. N.o H.o 124|6081, serie E. Base, $ 1.500 al contado.
LA EPOCA, 11 de marzo de 1920.

PARANA

Terreno con edificio en la ciudad de La Paz, en su sucursal Paraná, el 25 DE MARZO a las 2 p. m., compuesto de 86.60 mts. de frente por igual extensión de fondo, lindando: al N., con calle Federación; al E., calle Independencia; al S., terreno municipal y al O., calle Paraná. N.o H.o 294|7090, serie D. Base, $ 2.000 al contado.
LA EPOCA, 11 de marzo de 1920.

Casa en la ciudad de Gualeguay, en el local de la sucursal del Banco de la Nación Argentina, en dicha ciudad, el 28 de marzo, a las 10 a. m., ubicada en el ángulo S. E., que forman las calles Victoria y Ayacucho, edificada en terreno de 35.44 metros de N. a S., por 34.64 metros de E. a O., lindando: al N., calle Ayacucho, en medio G. Pérez; y B. Lopetegui; al S., J. Miura y J. Rosas Godoy; al E., E. Subiñaga; y al O., con la calle Victoria. Conteniendo varias habitaciones y demás dependencias. No. Ho. 1031|17.124, serie H. Base, pesos 8.500. Hipoteca, $ 10.090. Deuda actual, $ 6.327:107.
LA EPOCA, 14 de marzo de 1920.

SAN LUIS

Casa en el pueblo General Reynolds (Campamento Militar), en su sucursal San Luis, el 25 DE MARZO a las 10 a. m., dista 11 km. más o menos de la ciudad de Mercedes de San Luis, terreno mide 23.75 mts. en el lado N.; 23.50 mts. en el costado S. 38 mts. en el costado E. y 40 mts. en el del O., teniendo una ochava de 5 mts. en la esquina S. E., lo que hace una superficie de 1 010 mts. 50 cm. cds.; lindando: al N., con J. Lara; al S. y E., con calles públicas y al O., con Minvielle Hnos. y Cía. N.o H.o 24|17471, serie H. Base, $ 1.300. Hipoteca, $ 1.300. Deuda actual, $ 99:312.
LA EPOCA, 11 de marzo de 1920.

COMPRA-VENTA PARTICULAR

El Banco Hipotecario Nacional ha establecido en su local, calle 25 de Mayo 245, una oficina para la compraventa de propiedades urbanas y rurales hipotecadas a este Banco.

Esta oficina ha sido creada para facilitar en las mejores condiciones posibles, la adquisición de inmuebles. Las órdenes de ventas deben ser extendidas en formularios que facilita la Oficina y que se remiten por correo a los que lo soliciten.

Banco Hipotecario Nacional

De acuerdo con lo establecido en el artículo 69 de la ley del Banco, se hace saber que existe depositado en este establecimiento a disposición del señor José Parente, o sus herederos declarados en juicio, la suma de $ 2.570.02 m|legal, saldo proveniente de la venta de una propiedad ubicada en la calle Franklin entre Boyacá y Andrés Lainas, lote 63, fracción D. Prestamo N.o H.o 2189, P. C.

Buenos Aires, marzo 17 de 1920. — Antonio Sira, gerente.

... v. marzo 25

CONVOCATORIAS

[illegible] ... de marzo de 1920 a las 5 p. m. en las oficinas de la compañía, calle Cangallo 591, para tratar la siguiente

ORDEN DEL DIA:

1.o Modificación de los estatutos sociales.

2.o Tratar sobre la conveniencia de capitalizar las reservas disponibles al 31 de diciembre de 1919.

Art. 17 de los estatutos. — Los accionistas depositarán sus acciones o certificados de depósitos bancarios en la caja social, hasta tres días antes de la asamblea, y recibirán una boleta que acredite el depósito, en la cual se consignará el número de votos que le acuerda el artículo 20 de los estatutos.

Se previene además a los señores accionistas que el Directorio haciendo uso de las facultades que le acuerda el art. 5.o de los estatutos, ha resuelto pedir a los suscriptores de las acciones de la segunda serie la integración del capital suscripto, antes del día 31 de marzo de 1920, para cuyo efecto deberán abonar en las oficinas de la Compañía, el 70 o|o del valor de las acciones suscriptas.

Buenos Aires, marzo 6 de 1920. — El director general. 12|491 v. M. 23.

"AMERICA" — COMPAÑIA ARGENTINA DE Seguros. — Asamblea General Ordinaria. —De acuerdo con lo establecido por el artículo 25 de los estatutos, se convoca a los señores accionistas de esta Compañía a la Asamblea General Ordinaria que tendrá lugar el día 30 del corriente mes, a las 3 pasado meridiano, en las oficinas de la Dirección General, calle San Martín No. 413|415, para tratar sobre lo siguiente:

ORDEN DEL DIA

1.o Resolver sobre el artículo 26 de los estatutos al respecto de la distribución del 1 o|o de los beneficios entre los miembros del consejo de administración, teniendo en cuenta la asistencia de cada uno.

2.o Tratar y resolver sobre la memoria del directorio correspondiente al ejercicio de 1919|1920.

3.o Aplicación y distribución del saldo de ganancias y pérdidas.

4.o Elección de un miembro del directorio por el término de un año para reemplazar al señor Benigno Peña (fallecido) y tres miembros del mismo para reemplazar a los salientes señores Carlos Sepp, Gabriel L. Jáuregui y Emilio Devoto.

5.o Elección de síndico titular y síndico suplente para el nuevo ejercicio.

6.o Nombramiento de dos accionistas para que en unión con el presidente del directorio y el director general, firmen y den por aprobada el acta de la asamblea.

Los señores accionistas deberán depositar sus acciones o certificados bancarios de depósitos de las mismas en la Dirección General de la Compañía hasta el día anterior al fijado para la realización de la asamblea.—Buenos Aires, marzo 11 de 1920.—Enrique Schindler, director general.

12|520 v. mz. 30

ASTILLEROS ESCANDINAVOS ARGENTINOS. — Sociedad Anónima. — Asamblea General de Accionistas. — De acuerdo con el título VII de los estatutos de esta sociedad, se cita a los señores accionistas a la asamblea general que tendrá lugar el día martes 30 de marzo de 1920, a las 3 p. m., en el local Chacabuco 180, para tratar la siguiente orden del día:

1.o Aprobación del balance del ejercicio de 1919.

2.o Eventuales.

Nota: Se previene a los señores accionistas que de acuerdo con los estatutos para tener derecho a asistir a la asamblea deberán depositar sus acciones en la oficina Chacabuco 170, hasta tres días antes del señalado para la asamblea. — El Directorio.

12|519 v. marzo 26.

COMPAÑIA ARGENTINA DE ALUMBRADO a Alcohol. — Convocatoria: — De acuerdo con los artículos 34 y 35 de los estatutos de la sociedad, se cita a los señores accionistas a la asamblea general ordinaria que tendrá lugar en el local de la sociedad, Defensa número 429, el día 26 de marzo de 1920, a las 3 p. m., con la siguiente

ORDEN DEL DIA:

1.o Aprobación de la Memoria y Balance del Ejercicio cerrado el 31 de diciembre de 1919.

2.o Distribución de utilidades.

3.o Elección de síndico y suplente de síndico, y

4.o Aprobación del acta de la asamblea y nombramiento de dos accionistas para redactarla y firmarla conjuntamente con el presidente y secretario.

Para asistir, todo accionista deberá depositar sus acciones en la administración cinco días antes de la fecha de la asamblea. — El Directorio.

12|522 v. marzo 26.

Asociación Pro Maestros de Escuela

Se hace saber a los señores asociados que la Asamblea Extraordinaria convocada para el sábado 20 del corriente, a las 5 p. m., se celebrará en el día y hora indicada, en el local de la Escuela Presidente Roca, Libertad 581, en vez del Prince George's Hall, como se anunció primeramente. — Buenos Aires, marzo 1. de 1920. — Lorenzo E. Laceña, presidente; Raúl Ártigas Vidal, secretario.

12|538 v. mzo. 20

BANCOS

The National City Bank of New York

Fundado en 1812, posee un capital y reservas que exceden de $ 1.. [illegible] dólares y 33 sucursales ... [illegible] ... International Banking Corporation.

BUENOS AIRES
San Martín 64 y Rivadavia ...
ROSARIO DE SANTA FE ...

BANCO DE LA PROVINCIA DE BUENOS AIRES

Cap. autorizado		135.000.000
id. emitido	$ 50.000.000	
id. id. sec. hipotecaria	$ 25.000.000	75.000.000
Capital realizado		62.500.000
Fondo de reserva		16.117.011

Casa matriz, La Plata. Casa de Buenos Aires, San Martín, 137.

69 sucursales en la provincia de Buenos Aires.

Agencias en la capital federal: Nro. 1, calle Bernardo de Irigoyen [illegible]; Nro. 2, [illegible]; Nro. 3, Cabildo 2091 (Belgrano); Nro. 4, Pueyrredón 181 (Once de Septiembre).

Corresponsales en los demás pueblos de la provincia y en los principales puntos del interior de la república y territorios nacionales y en las más importantes plazas comerciales del exterior: en Europa, Estados Unidos de América, México, Panamá, Cuba, Costa Rica, Guatemala, San Salvador, Venezuela, Colombia, Perú, Chile, Bolivia, Uruguay y Paraguay.

Tiene corresponsales para girar sobre todos los puntos de ESPAÑA y los de FRANCIA e ITALIA que tienen oficina postal.

El Banco se ocupa de toda clase de operaciones bancarias: Descuentos, cuentas corrientes, recibe depósitos, abre cuentas corrientes, emite giros y cartas de crédito. Se encarga de cobranzas de documentos, alquileres y cuotas de terrenos, de administraciones generales y de propiedades. Hace préstamos con garantías hipotecarias, con amortizaciones, en efectivo y con cédulas agrarias, y en bonos hipotecarios, amortizables en 33 años.

TASA DE INTERES ANUAL

Abona

[illegible]

Cobra

[illegible]

Buenos Aires, 12 de febrero de 1920. — Virginio Maffei, gerente.

BANCO DE LA NACION ARGENTINA — Fundado en 1891. — Casa central: Buenos Aires, calles Rivadavia 363 al 399 y Reconquista 13 al 19.

Capital	$ 173.550.000	[illegible]
Fondo de reserva	$ 49.307.071	[illegible]

SUCURSALES Y AGENCIAS EN LA CAPITAL: Belgrano, Cabildo 1900, esquina Juramento; Boca del Riachuelo, Almirante Brown 1101; Flores, Rivadavia 6900, esquina Pedernera; con agencia en ... [illegible]; Montes de Oca 1699, esquina California 1101; ... [illegible] ... Carlos Calvo ... [illegible]

[illegible]

Por adelantos en cuenta corriente ... [illegible]

EL BANCO COBRA

Por descuentos de pagarés de comercio y letras de pago, (íntegro hasta 6 meses de plazo) ... Convencional

Por descuentos de letras con amortización ... [illegible]

El Banco de la Nación Argentina vende letras de cambio sobre Alemania, Austria, Hungría, Inglaterra, Francia, España, Italia, Suecia, Noruega, Rusia, Portugal, Finlandia, Bélgica, Holanda, Suiza, Turquía, Servia, Rumania, Grecia, Bulgaria, Asia, Africa, Oceanía, Estados Unidos de Norte América, Canadá, Chile, Brasil, Uruguay y Perú.

Ley orgánica del Banco de la Nación Argentina.—

Art. 10. — "La nación responde directamente de los depósitos y operaciones que realice el Banco".

Buenos Aires, enero 1.o de 1920. — [illegible], gerente.

BANCO DE ITALIA Y RIO DE LA PLATA — Casa central: Calle Bme. Mitre ... [illegible] ... Sucursales en la Capital: [illegible] ... En el interior: Rosario, Santa Fe, La Plata, Bahía Blanca, Paraná, Concordia, Gualeguaychú, Gualeguay, Gral. Victoria, La Paz, (E. R.) Resistencia (Chaco).

Agencias: Puerto Ing. White (B. Blanca) Ensenada (La Paz).

Capital realizado ... $ 10.000.000.— [illegible]

Fondo de reserva ordinario ... $ 1.015.... [illegible]

SE ABONA

[illegible]

BANCO GERMANICO DE LA AMERICA DEL SUD — ... Casa Central: San Juan 1361, Esmeralda 3861, Corrientes 3963 y Bernardo de Irigoyen 1359 ...

Capital autorizado	$	[illegible]
Capital realizado		[illegible]
Reservas		[illegible]

Abre cuentas corrientes ... [illegible] ... cobranzas, compra y venta de títulos ... cartas de crédito, giros telegráficos ... a la vista y a plazo ... [illegible]

Administra propiedades ... [illegible]

Compra y vende billetes de ... [illegible]

Ordenes de pago sobre todas las oficinas postales de Italia, Francia y España.

Abona por año:
[illegible]

CASA D'HUICQUE
548 ESMERALDA 550
CAFES Y TES
[illegible]

De la vida diaria

CIGARRILLOS 43 de 20.30.40 cts

Es la gran marca Argentina
libre de todos los trusts